Panamericanismo, No; Acuerdos Regionales, Si

LUEGO DE MUNICH, vino, fatalmente la guerra. Hoy Daladier se encuentra en el banco de los acusados frente al gobierno de Hitler - Petain.

LAS POSICIONES EUROPEAS EN LAS AMERICAS

Por Juan C. Guarnieri

☆

LA OPOSICION FRENTE A LA REFORMA EN PALACIO

☆

El DESTINO DEL MONROISMO

Una Nota Exclusiva Escrita por Mario F. Real de Azúa

N. CHAUTEMPS, ¿viene a América como representante indirecto de Hitler? ¿Tiene alguna relación su viaje con los problemas que se discuten en Cuba?

MARCHA

Redactor responsable: Wellington Andreoletti - Rincón 583 - Talleres Gráficos SUR Juan Carlos Gómez 1223

AÑO II — Montevideo, Julio 26 de 1940 — No 57

NUEVAMENTE, el yerno del Duce se vió obligado a concurrir a Berlín para enterarse de las decisiones "del eje".

CIANO VA A RECIBIR ORDENES

Las Cifras del Señor Charlone

☆

No se Cumplirá el Sueño de Dominación Universal del Nazismo

☆

Rosemberg, y la Mitomanía

¿A QUE VIENE CHAUTEMPS A SUD AMERICA?

CUBA, LA LLAVE ESTRATEGICA PARA DOMINIO DE LOS MARES

Por JULIO CASTRO — EXCLUSIVO DE "MARCHA"

UN NUEVO ORDEN DE COSAS

¿Cual Será el Destino de las Colonias Europeas en América?

PERO para América el destino de las colonias europeas no crea solo el problema del logro de bloques ya seculares, nacidos al calor de sus extraordinarias revoluciones, crea otro mucho más grave: el de la seguridad continental. Todos sabemos que estas colonias representan para los países que las subyugan, solo fuentes de trabajo y riqueza, más que eso, pero y han sido siempre bases de gran valor estratégico, que debilitan la hegemonía de las naciones americanas sobre los océanos y mares del continente.

PAISES COLONIALES SUBYUGADOS

Los países coloniales que aún conservan posesiones en América, son aquellos que iniciaron su explotación con mayores probabilidades de triunfo, desatando a los más poderosos imperios de su tiempo. Dadas hoy algunas ciertas circunstancias históricas, los poseedores que daron al margen del gran movimiento emancipador, que bien puede llamarse el acontecimiento más transcendental de la Edad Moderna.

Tres de estos imperios coloniales, Francia, Holanda y Dinamarca (esta propiamente dicho no posee territorios americanos pero sí la Groenlandia que, geográficamente se incorpora al grupo de grandes islas árticas de América) se encuentran subyugadas por un gobierno extraño, y la otra, Inglaterra, empeñada en una lucha de la que ha de salir, de un modo o de otro, considerablemente transformada.

La resolución del problema apuntado, como lo han comprendido ya la mayoría de los gobiernos americanos, es de extrema urgencia, y solo puede ser dictada por el interés de la libertad y la seguridad continental.

Demos ahora una ojeada sobre estas posesiones y su historia.

POSESIONES INGLESAS

DOMINIO DEL CANADA. — Con sus 9.559.000 K. de superficie es este dominio uno de los países más extensos del mundo. Sus primeros colonizadores fueron los franceses quienes se establecieron por el 1608 sobre el San Lorenzo, fundando la ciudad de Quebec, y en el 1642 Montreal. La colonización inglesa, planeada por una compañía, fué más lenta en sus principios. Data desde Hudson, comenzó en el 1713, cuando por el tratado de Utrech fueron cedidas a Inglaterra por Francia, Terranova, la Bahía de Hudson y parte de la Acadia. Después de la guerra de 7 años, en el 1760, la colonia fué ocupada definitivamente por los ingleses. Su progreso comienza con el descubrimiento de las minas de oro en el 1858, y el desenvolvimiento agrario de la región del lago de los Bosques. Está dividido en ocho provincias: Ontario, Quebec, Nueva Brunswick, Nueva Escocia, Manitoba, Isla del Príncipe Eduardo, Columbia Británica y los Territorios del N.O. Su ciudad principal es Montreal.

La población en su mayor parte es de origen francés por lo que la lengua dominante en algunas regiones es el francés antiguo, siendo en ellas también numérico los descendientes de irlandeses, ingleses, escoceses y alemanes. En el 1920 habitaban en el Canadá alrededor de 390.000 alemanes.

Su régimen de gobierno lleva casi a cada una de las provincias al ejercicio de amplísimas confederadas, y el dominio se rige con verdadera autonomía.

COLONIAS DE LAS ANTILLAS

JAMAICA (10.896 K. de superficie). Descubierta por Colón el 3 de mayo de 1493, su colonización comienza en el 1509. La capital, Spanishtown, fué fundada por Diego Colón con el nombre de Santiago de la Vega. Los ingleses la apoderaron en el 1655, y desde luego pasó a ser base del contrabando que hacían con México y Perú. Más tarde fué poblada con esclavos negros, cuyos sucesivos levantamientos fueron ahogados a sangre y fuego con gran crueldad. Su población actual es en su mayoría de color y mestiza.

LAS BAHAMAS (7.450 K.) Hállanse al norte de la isla de este archipiélago fue la primer tierra americana tocada por los españoles (isla de Guanahaní) y en ellas se apresaron los primeros indígenas que llevaron a Europa. Abandonadas en el 1515, pueblas fecirse que fueron nuevamente descubiertas por un marino inglés que les dió el nombre de Bahamas. Desde el 1629, por el tratado de Versalles pertenecen a Inglaterra. La Capital es Nassau, y todas las islas forman tres colonias.

PEQUEÑAS ANTILLAS: Numerosas islas de esta vasta archipiélago pertenecen a Inglaterra principalmente San Cristóbal y Nevis, Capitales: Basseterre o Banstarr y Charlestown, respectivamente. Fueron colonizadas por ingleses y por el citado tratado de 1783, pasaron a poder de Francia. Desembarcaron en ellas los ingleses en la colonización, por los británicos en el 1632. Su capital es Plymouth. Dominica (Sisserie, 750 K.) de Salle, entre las islas Guadalupe y Martinica. Fué colonizada por los franceses que la cedieron a Inglaterra en el 1763. Desde el 1781 forma parte de la Colonia Federal. Capital Roseau o Charlestown. San Vicente. Durante el siglo XVIII se disputaron esta isla franceses e ingleses, y después de una larga y cruenta lucha con los nativos la ocuparon los últimos. La capital es Kingstown. Varios islotes vecinos y la isla Aequia, corresponden a su administración. Las Barbadas. Es la más oriental de este grupo de islas y está situada al E. de la anterior. Descubierta por los españoles a fines del siglo XV, los ingleses se establecieron en ella en el 1635. La capital es Bridketown. Su población es densa y sus industrias se encuentran muy desarrolladas. El gobierno de la Barbadas es el más autónomo de las Antillas inglesas.

BERMUDAS. — Archipiélago formado por más de 150 islas debe su nombre al español que descubrió Juan Bermúdez, marino español que llegó a ellas en el 1522.

En el 1612 fueron colonizadas por los ingleses por orden de Sir George Somers. Actualmente son un gobierno representati-

FEDULLO Y PINTADO

CONSTRUCCIONES

U. T. E. 8 68 31 MISIONES 1408

La Conferencia de la Habana

LA guerra que ensangrienta a Europa — vista en forma de odios — ha tenido ya sobre el mundo repercusiones políticas de naturaleza tal, que por su grado de importancia alcanzan la altura de las transcendentales a tratarse en la Conferencia de La Habana.

En esta conferencia — según algunos observadores — se establecerá que los gobiernos americanos "no tolerarán un cambio de soberanía en esas colonias, los que — llegado el caso existan serían regidos por la Unión Panamericana o por el gobierno del país más próximo. En el primer caso estaríamos ante un nuevo avance de la influencia de Estados Unidos, en el segundo, ante la abrasión de estas hermanas por las repúblicas vecinas.

Pero aún hay más: Un telegrama trasmitido desde Washington da cuenta de que la Liga Progresista de Jamaica, con sede en aquella ciudad, ha dirigido una comunicación a los delegados de la citada conferencia, pidiéndales la sea concedida la situación de Dominio dentro del Imperio Británico, e insistiendo en EL DERECHO A DECIDIR POR SI MISMA SU SITUACION, EL DERECHO DE DISOLVERSE A CONSECUENCIA DE LA GUERRA.

Esta noticia, perdida en las columnas de nuestros diarios, tiene un alcance mayor que el que aquellos que superfáramos desde hace tiempo. El mundo de nuestros hermanos menores, sepultados en la negrura de la colonia, se ha prolongado ya bastante tiempo.

La guayana inglesa.— Su superficie es de 221.000 K2. Está situada entre las Guayanas Holandesa y Venezolana. El descubridor de estos territorios fué Vicente Yañez Pinzón en el 1500, y su costa es conocida en el 1499. Sus primeros colonizadores fueron los Holandeses que establecieron Mauricia, hoy en poder del Exquibo en el 1580. En 1756 quedó en poder de los ingleses después de una larga lucha. Por la paz del 1802 pasó a los holandeses volviendo al poder de Inglaterra en el 1803, y definitivamente en el 1814. Su capital es Georgetown, reconocida en el 1814.

Islas Malvinas o Falkland. Están situadas a 500 millas al E. de la Patagonia y de la entrada del Estrecho de Magallanes. Que proporcionan al Imperio una excelente base para el control de la parte del Atlántico Sur. Su descubrimiento débese a los ingleses que las llaman Islas Falkland. Pero una gran crueldad. Colonizadores fueron franceses. En el 1767 arribó a ellas el célebre marino francés Bougainoville y fundó una colonia que denominó Puerto Luis en memoria de su monarca. En el 1766 los españoles fundaron en la parte occidental una colonia con el nombre de Puerto Egmont. Ambas estas islas, geográficamente americanas, pertenecen hoy a Inglaterra. Empero, como ya vemos, su gobierno informó al pueblo de su evacuación por lo que en el 1770 la expedición española de Port Egmont, compuesta de 1.100 hombres, desembarcó en esas islas, obligando a los ingleses a evacuar la isla. Pero en el 1771 el gobierno español, a consecuencia de la guerra con Inglaterra, desautorizando el proceder de su gobernador, ordenó la evacuación de las islas.

COLONIAS FRANCESAS

Todo lo que ha podido conservar Francia de sus vastas colonias americanas, son las islas de las Antillas y la Guayana francesa, en el continente. Estas islas tienen una superficie de 1.100 K2 Fué descubierto por Colón en su cuarto viaje en 1493 desembarcando en sus islas alguna de sus aguerridas tripulaciones. Pero fué en el 1635 cuando se establecieron definitivamente franceses. El estado de guerra que existía entre Francia y España, en aquella época, hizo que los españoles no pudieran ocupar las islas. Guadalupe, fué ocupada una expedición de 1

Escribe JUAN P. ZEBALLOS

La Semana Internacional

EN el Oriente asiático, Gran Bretaña ha debido ceder nuevamente ante las maniobras y exigencias del Japón, al disponer la clausura, temporal de la ruta de Birmania que ha sido en los últimos tiempos la arteria vital para los abastecimientos chinos.

El imperialismo japonés ha acrecentado su aspecto y sus conquistas en la misma proporción en que han ido aumentando en Europa las dificultades que afronta el imperio Británico. En el correr de estos últimos años, en el afán de quebrantar la férrea resistencia de los nacionalistas chinos, ha ido lanzando sucesivamente a las potencias extranjeras, especialmente a Gran Bretaña, para cortar toda ayuda directa o indirecta al gobierno de Chang-kai-shek bajo las inspiraciones de Chiang-Kai-Shek funciona actualmente en Chung-King.

El "nuevo orden de Asia", que planean los dirigentes de Tokio o sea la reagrupación de las naciones y territorios del Lejano Oriental y de los mares del Sur, bajo la hegemonía política y económica del Japón, supone como paso esencial el sojuzgamiento definitivo de China y el cese de una lucha que se prolonga desde hace cuatro años en términos bien graves, por cierto, para el imperio japonés.

Pero no es posible quebrar la resistencia china con celeridad sin dominar en absoluto todo apoyo extranjero; apoyo económico y en aprovisionamiento bélico. Pues a pesar de la acción japonesa ha conseguido llegar cruzando todas las vías por donde esa ayuda a las nacionalistas chinas le pudiera filtrarse. La ruta de Birmania canalizaba ahora toda o casi toda la corriente de abastecimientos de procedencia británica, inglesa y norteamericana. Su clausura, aún temporaria, significa pues que el Japón ha ganado una partida más, —una partida de importancia excepcional, — en la ardua empresa de imponer su hegemonía en el Lejano Oriente.

✣ ✣ ✣

GRAN BRETAÑA ha debido ceder. Ya lo dijo el año pasado, — y el episodio parece obscurecido por la inminencia de la crisis europea, — Londres se vió en el trance de retroceder ante la presión japonesa. Fueron la raíz de los ataques a las concesiones extranjeras y del bloqueo de Tientsin, que no fueron más que simples episodios de una lucha más vasta entre el expansionismo agresivo del Japón y los privilegios e haberes europeos y americanos.

Reiteramos el comentario formulado con motivo de aquel pasado, porque que hoy ahora rigurosa aplicación y confirmación frente a este nuevo retroceso británico:

"Con menos problemas y menos preocupaciones que las que gravitan sobre Europa quitas los excesos de Asia habrían ya tomado un giro menos favorable al expansionismo japonés. Gran Bretaña no está ahora con condiciones de avivar conflictos en el Lejano Oriente. No obstante eso la resistencia china ha sido sostenida en gran parte por la ayuda británica. Ayuda un tanto platónica y no exenta de más importante, ayuda económica, puesto que los Bancos ingleses mediante empréstitos han aportado a 6 dólar chino, la estabilidad ha sido factor esencialísimo en la resistencia de China Kai Shek. Pero ingleses esa ayuda y fundamentalmente apara afirmar sobre bases más sólidas su política expansionista, dirigida principalmente contra los protestores. El momento era propicio por la complejidad de la situación europea.

"Veo el bloqueo de Tientsin y los incidentes provocados por los militares japoneses en las otras concesiones.

"Bajo el pretexto de liquidar una cuestión local, Tiensiat, — se ha dado en principio solución a las de más vasto alcance. Y si no el "nuevo orden en Asia", Inglaterra parece dispuesta por lo menos a reconocer el nuevo orden en China. Los términos del pacto no son claros; quizás son deliberadamente obscuros. Su sentido en cambio indudablemente es ese. Gran Bretaña acepta como hecho consumado la anexión de gran parte de China por la fuerza".

✣ ✣ ✣

Y agregábamos: "Cede pues Gran Bretaña en el Lejano Oriente, sin duda para no debilitar su posición en Europa. Apagado aunque sea momentáneamente ese foco de inquietud la diplomacia británica podrá jugar sus cartas con menos apremio y más seguridad en Occidente. En la política contra las violencias fascistas la neutralidad japonesa puede ser una pieza esencialísima. Es lo que inclinará el año pasado, por lo menos parcialmente, que Inglaterra parece dispuesta a pagar por ello.

"Decimos parcialmente porque es fácil imaginar lo que en un futuro no muy lejano significará el Japón, estimulado en sus ambiciones de expansión ante el retroceso y las forzadas condescendencias inglesas. La paz de hoy es la amenaza de mañana. La amenaza aún más grave y más inminente".

✣ ✣ ✣

LO de Birmania es pues una etapa más, gravísima para las libertades chinas, en ese drama de Oriente.

Acentando el episodio ha dicho recientemente Lloyd George, — en el presente caso con tintas excesivamente cargadas para el color político de su país, — "La opinión pública está en estos momentos dividida por la puslanimidad, la locura y la bajeza de la traición inferida a China en la cuestión de la carretera de Birmania".

Para no jugar apasionada la crítica habría que olvidar, en primer término a Canadá, y hasta la inercia de Rusia frente a las actividades japonesas; a pesar de estar la U. S. S. directamente y profundamente interesada en el problema asiático.

Segundo: la indiferencia también la inercia de los Estados Unidos. Hace apenas quince días se afirmaba oficialmente desde Washington que el problema del Pacífico no se limiscuirse en ningún problema territorial de Europa o Asia. "El gobierno norteamericano querría ver a Europa libre, pero se aplique una Doctrina de Monroe para cada continente". Era darle carta blanca al Japón para proseguir sus planes de expansión imperialista en el continente asiático en perjuicio directo de los intereses británico.

Y palabras y hechos están en perfecta armonía. Nada ha hecho en concreto hasta la fecha el gobierno norteamericano para oponerse a los planes del Japón sobre el Continente asiático. Nada ha hecho; ni siquiera hacer efectiva la cláusula sexta del tratado comercial con el Japón, roto jurídicamente hace ya casi un año, pero sin impedir en los hechos que aquel país siga beneficiando de los Estados Unidos minerales, algodón, petróleo y armamentos.

En tal cuadro de circunstancias ¿qué otra cosa podría hacer Gran Bretaña para retroceder ante las exigencias niponas, dadas sus solas fuerzas, en el Asia Oriental como en Europa, en la hacha contra todos los imperialismos fascistas?

Cabe todavía agregar, que sin necesidad de remontarse al 80, el Sr. Charlone pudo haberse detenido simplemente en 1932. Hubiera entonces encontrado que el monto de la deuda alcanzó en la época a $ 257.054.029.07. Si la fortuna nacional es hoy, según dice el ocupante del Ministerio, $ 3.500.000.000 menos porque habría de ser menos en aquel año. Y así tendríamos que el 32 la deuda equivalía a un 7 o/o de la fortuna nacional. En ocho años de "sacrificio" se ha acentuado habría pasado al doble. Como resultado puede negarse que es un bello resultado.

De las otras risueñas afirmaciones charlonistas, nos ocuparemos otro día.

MARCHA

CUBA, LLAVE DE LAS ANTILLAS

(Viene de la pág. 16)

y en este sentido las concesiones arrancadas a Nicaragua serán de fundamental importancia para Estados Unidos.

PASADO Y PRESENTE

Todo esto es historia: pero la historia también es fluctuante. Las dificultades de España y Francia permitieron los primeros establecimientos británicos del Caribe. La Inglaterra de la Florida; mientras su rival, Inglaterra está empeñada en la guerra de los bosers; la última etapa, durante la guerra mundial. ES EVIDENTE QUE, EN ESTA LUCHA DE COMPETENCIAS, WASHINGTON APROVECHARA LOS MOMENTOS DE DEBILIDAD DEL ADVERSARIO TRADICIONAL EN EL DOMINIO DE LOS MARES.

Y la lección de Cuba, que no quiso españoles pero tiene americanos que no quiere ser colonial, pero que tiene, a hatista, se repetirá una vez más; ¿AHORA SOBRE TODO EL CONTINENTE? Es una ironía histórica, esa repetición se hará en "La estrella de las Antillas", que ha sido siempre una de las grandes metas del buen Vecino.

Es evidente que la presión americana se ejercerá sobre países que, puestos en que Estados Unidos es más débil. Ni que decir que ahora el Río de la Plata, por primera vez, es el principalísimo en la política que se desarrolla en la Conferencia. Este Río de la Plata donde dominan capitales ingleses, donde la flota británica tiene la base naval de las Malvinas, QUE ESTADOS UNIDOS NO HA PODIDO AUN NEUTRALIZAR.

PANAMERICANISMO, NO; ACUERDOS REGIONALES, SI

(Viene de la pág. 5)

el Río de la Plata. Talvez nadie más grande en América, y si no bastaran las Instrucciones del año XIII, para ratificarlo, bastarían los 30 años de destierro, miseria y silencio, sobrellevados con una dignidad sin ejemplo. Más difícil y en definitiva, más comprometedor, es para mí, por una idea, es reunirlo, viviendo, a todo lo que la vida ofrece.

Cuando hemos hablado de retomar el ideal artiguista, en el punto en que la historia lo dejó, — lo hemos hecho, porque parte registrar su derrota, ¿qué hemos querido decir? ¿Acaso que debemos convertirnos en una provincia argentina? Sólo los pillastes o los retardados, pueden creerlo. Ya hemos dicho, lo que venimos diciendo desde hace años, es que hay una unidad geográfica, económica, histórica, que nos domina y nos manda. De esa realidad el artiguismo fue la primera gran identificarla, natural para las tierras interiores paraguayas y para las bolivianas, vía del comercio libre para el Uruguay y Argentina.

A la política de hegemonía, el segundo, no ha aplicado el "big stick" de antedecesor, sin embargo Puerto Rico — como alguno de sus predecesores, ni ha practicado la política de la intervención recurriendo a objetivos que no sean los intereses de la libertad y del orden americano determinado, lo decimos una vez más, que es el artiguismo.

El acuerdo regional, que puede adoptar formas muy variadas y hasta distintas, según las épocas, no tiene, por otra parte, nada de nuevo. Hace muchos y muy limpios antecedentes en América. El error fundamental de Juan Carlos Gómez — anti-artiguista por otra parte — no fue comprender el sentido de la fórmula viable y confundir los problemas. La política está en el hecho, en la cosa, en la palabra más, palabra menos, Julio A. Roca. Pero queda lo otro. A buscarlo salvando lo actual se aplicó hace más de 50 años Alejandro Bunge, cuando propició la Unión Aduanera del Sur-Argentina, Uruguay, Chile, Bolivia y Paraguay — propósito que veinte años más tarde iba a volver a formular. Y por la misma vía avanzaba, en el mismo año, en Chile, Alfredo Yañez, Guillermo Subercaseaux y Jorge Matte.

✣

Nada prueba más acabadamente la hipocresía de nuestras fórmulas fraternales, que el estado de guerra en que se desenvuelve el continente, para emplear la expresión de Asiz Chateaubriand, que las actitudes que se asumen frente a este problema. Hablamos en voz engolada y en voz de la unión americana. El panamericanismo lo sufrimos, porque no lo imposen; el latino americanismo, lo proclamamos, porque no nos cuesta nada. Pero cuando se trata de buscar fórmulas posibles y concretas de unión en un mundo que busca a tientas entre la sangre, resolver la gran contradicción de los tiempos modernos: capitalismo político y socialismo económico, — ponemos el grito en el cielo, a pretexto de defender una independencia ya mengnada o en camino de desaparecer por la acción avasalladora de los grandes. Aquí nada en todo es la traza de nuestro sino. Retóricos siempre, la retórica la utilizamos como un disfraz y como un escudo. Como un disfraz, para hacer creer que alentamos grandes ideales. Como escudo, para defender, nuestra incapacidad, nuestra ruina y nuestros pequeños intereses.

✣

Pero el mundo marcha y si no nos ponemos a tono con sus exigencias, pasará por encima de nosotros y hará trizas nuestros descoloridos artesonados.

LAS CIFRAS DEL SEÑOR CHARLONE

(Viene de la pág. 5)

sustrae divisas para esos servicios a un precio mucho más bajo del que debería pagar. Actualmente, según nuestros informes, las libras destinadas a la Consolidada las obtiene a $ 6.10 y pocas las demás deudas bajan a $ 5.93. En cuanto a los dólares pagos 151.90. De todos modos, el gran beneficiándose a expensas de los productores y los consumidores, las libras valen un 36 o/o más de 4.70 y los dólares un 60 o/o más de 0.97.

Aún sobre la base de estos tipos de cambio, abusivos, secretos y en el fondo ilegales, la Deuda Externa habría que estimarla en unos 100 millones más. Y al respecto es ilustrativo lo que ha ocurrido con las garantías de ferrocarriles. El Ministerio las liquidaba a 4.70. Vino la protesta de las Compañías y por una resolución, hecha entre gallos y media noche, se transó, pagando 7.60 (Resol. del 18 de Diciembre de 1939) no obstante todo lo cual, la Dirección de Crédito Público, las sigue contabilizando a $ 4.70 (pág. 79 de la Memoria del año 1939).

No hubo pueés, 30 millones el 60; como no hay tampoco 400 millones el 40. Son, sin agregarle otras cosas y aceptando la arbitrariedad de los tipos fijados, más de 500 millones. Aún redondeando como buena la estimación de la fortuna nacional en $ 3.500.000.000, el porcentaje ya no sería el 11, sería el 15.

MARCHA

Semanario de la Editorial Acción S. A. — Ilmedo 1885. Ap. 1º, Montevideo. — Teléfono: 8-04-91 — Precio del ejemplar: $ 0.05. — Suscripción anual: $ 5.00; semestral: $ 1.50. — Administrador-Contador: Manuel Romero.

AÑO II — Montevideo. Julio 26 de 1940 — No. 57

PANAMERICANISMO, NO; ACUERDOS REGIONALES, SI

Tres, son las políticas que se nos ofrecen en América: el panamericanismo, el latino americanismo, los acuerdos regionales: panamericanismo o mejor dicho, el panamericanismo de hecho, el panamericanismo de más o menos exactitud, hasta se podría personalizarlas: con más o menos exactitud, hasta se podría personalizarlas: con más o menos exactitud, hasta se podría personalizarlas: con más o menos exactitud, hasta se podría personalizarlas: Monroe, Bolívar, Artigas. Por supuesto, que estas tres políticas Monroe, Bolívar, Artigas. Por supuesto, que estas tres políticas Monroe, Bolívar, Artigas. Por supuesto, que estas tres políticas no tienen porque ser siempre excluyentes. Practicando una de no tienen porque ser siempre excluyentes. Practicando una de no tienen porque ser siempre excluyentes. Practicando una de ellas, se puede intentar otra. De esas tres políticas, una, — el ellas, se puede intentar otra. De esas tres políticas, una, — el ellas, se puede intentar otra. De esas tres políticas, una, — el panamericanismo — hace veinte años que estamos en la misma panamericanismo — hace veinte años que estamos en la misma panamericanismo — hace veinte años que estamos en la misma trinchera — es, quiérase o no, el vasallaje. Otra, la segunda, es trinchera — es, quiérase o no, el vasallaje. Otra, la segunda, es trinchera — es, quiérase o no, el vasallaje. Otra, la segunda, es hoy por hoy, una sólida cepa de inflar las bombas de hoy por hoy, una sólida cepa de inflar las bombas de hoy por hoy, una sólida cepa de inflar las bombas de estruendo de cierta oratoria imbécil.

La única viable y realista, es la última.

✣

El panamericanismo es el vasallaje. Hemos escrito tanto sobre el punto, que nos creemos eximidos ahora, de detenernos mayormente para demostrarlo.

El panamericanismo, es la dirección de todo el continente en manos de Estados Unidos. Esa dirección, esa hegemonía, tiene sus órganos: La Unión Panamericana que funciona en Washington y no es sino una dependencia del Departamento de Estado; y no es sino una dependencia del Departamento de Estado; y no es sino una dependencia del Departamento de Estado; y puede ser definida por el Secretario encargado de este. Esa dirección, esa hegemonía, tiene su "doctrina", la de Monroe, que no es de Monroe y en virtud de la cual, Estados Unidos, por sí y para sí, se arroga el supremo derecho de proteger sus nuevas libertades.

Esa dirección, esa hegemonía, puede variar sus tácticas; pero nunca siempre que lo mismo que sus fines son permanentes.

Una táctica fué o pudo ser la del mismo Monroe; otra, la de Roosevelt, el primero, que fomentó y financió revoluciones en nuestras propias patas para sacar a relucir el "big stick" de Roosevelt, el segundo, más inteligente, sutil y enervante talvez, que ninguna otra.

A la política de Roosevelt, el segundo, no ha aplicado el "big stick" de antedecesor, sin embargo Puerto Rico — como alguno de sus predecesores, ni ha practicado la política de la intervención recurriendo a objetivos que no sean los intereses de la libertad y del orden americano determinado, lo decimos una vez más, que es el artiguismo.

El acuerdo regional, que puede adoptar formas muy variadas y hasta distintas, según las épocas, no tiene, por otra parte, nada de nuevo. Hace muchos y muy limpios antecedentes en América. El error fundamental de Juan Carlos Gómez — anti-artiguista por otra parte — no fue comprender el sentido de la fórmula viable y confundir los problemas. La política está en el hecho, en la cosa, en la palabra más, palabra menos, Julio A. Roca. Pero queda lo otro. A buscarlo salvando lo actual se aplicó hace más de 50 años Alejandro Bunge, cuando propició la Unión Aduanera del Sur-Argentina, Uruguay, Chile, Bolivia y Paraguay — propósito que veinte años más tarde iba a volver a formular. Y por la misma vía avanzaba, en el mismo año, en Chile, Alfredo Yañez, Guillermo Subercaseaux y Jorge Matte.

✣

Nada prueba más acabadamente la hipocresía de nuestras fórmulas fraternales, que el estado de guerra en que se desenvuelve el continente, para emplear la expresión de Asiz Chateaubriand, que las actitudes que se asumen frente a este problema. Hablamos en voz engolada y en voz de la unión americana. El panamericanismo lo sufrimos, porque no lo imposen; el latino americanismo, lo proclamamos, porque no nos cuesta nada. Pero cuando se trata de buscar fórmulas posibles y concretas de unión en un mundo que busca a tientas entre la sangre, resolver la gran contradicción de los tiempos modernos: capitalismo político y socialismo económico, — ponemos el grito en el cielo, a pretexto de defender una independencia ya mengnada o en camino de desaparecer por la acción avasalladora de los grandes. Aquí nada en todo es la traza de nuestro sino. Retóricos siempre, la retórica la utilizamos como un disfraz y como un escudo. Como un disfraz, para hacer creer que alentamos grandes ideales. Como escudo, para defender, nuestra incapacidad, nuestra ruina y nuestros pequeños intereses.

✣

Pero el mundo marcha y si no nos ponemos a tono con sus exigencias, pasará por encima de nosotros y hará trizas nuestros descoloridos artesonados.

La Carta de Martín Panglós

DE LA MODESTIA Y SUS CONSECUENCIAS

Mi estimado Director:

Llenos de tribulaciones hemos mia días esta semana. La Conferencia de la Habana atrajo todas las atenciones y comprometía todas las inteligencias. Y en verdad que con razón, ya que se trataba de la defensa de América. De ella, pues, y no de otra cosa era necesario ocuparse.

Pero hete aquí que yo de panamericanismo no entiendo un pepino a pesar de habes escuchado las sendas conferencias por usted dictadas y los discursos que otros, más sabios, pronunciaron en el Ateneo. Como que no lo entiendo, bien podrás suponer que no habío de atreverme a dar de tan difícil cuestión, una definición, cuando ese es tema que ha puesto sencillo del mundo.

Hay quienes entienden que el panamericanismo es un largo discurso comenzado en Washington allá por 1889, al cual no se le ve final. No es en un todo de mi agrado tal idea por cuanto la encuentro en el panamericanismo un algo muy especial con caracteristicas harto atrayentes. Tiene por lo menos una portentosa virtud, acaecida en estos lugares de zozobra y desencanto. Sirve para afirmar con "claridad y concisa energía" la posición ideológica de un país en momentos en que ella peligra o se encuentra en entredicho. Quien hubiera olvidado al doctor Pedro Manini Ríos, cuyo estrello ha perdido los fulgores de su brillo ante el cruel ocaso de incomprensión ha sido provocado a hacer sacrificio paladín de la causa. El escucharlo con su "claridad y concisa energía" — ¡no merecen repetirse estos adjetivos cuantas veces queramos! — nos hizo sentir, ya que no gozar, de una serena seguridad sobre los destinos de la libertad, la igualdad, el derecho, etc., etc. Hay quien dice que no es Victor Hugo — "Mal elogio de un hombre decir su opinión política no ha variado desde hace veinte años". Pero si el doctor Manini Ríos el no, ¿cuemos en Victor Hugo. Hace bien el doctor Manini Ríos confiriar hoy como ayer en su defensa de la democracia y encarando con "claridad y concisa energía" en la asamblea panamericana, recinto inexpugnable para la mentira, el vano hablar, y la apostasiante, cualquiera sea el nombre que tome.

Pero todo esto, en verdad no es bastante entusiasmo como para asaltar mi carta. De ahí mi modestia. Pero ya que hablamos de modestia, ¿quién no recuerda y le doy repetidas gracias, don Ildefonso Zavalla, que se hombre que al hablar dice verdades y profundiza en la vida, como el de grandes acontecimientos históricos. Se discutía el martes en la Cámara un asunto trivial — una investigación sobre la muerte de dos niños más o menos — cuando Zavalla, levantó el punto de mira y con él la chatura del debate, pronunciando un discurso que será histórico.

Entre otras cosas afirmó:

"Finalmente agregaré: que si no fuera por Gabriel Terra y Luis Alberto de Herrera y por la vocación de Nuro, que tuve en el pasado y en el presente, no existiría mi República".

Pero hete aquí que yo de panamericanismo no entiendo un pepino a pesar de habes escuchado las sendas conferencias por usted dictadas y los discursos que otros, más sabios, pronunciaron en el Ateneo. Como que no lo entiendo, bien podrás suponer que no habío de atreverme a dar de tan difícil cuestión, una definición, cuando ese es tema que ha puesto sencillo del mundo.

Hay quienes entienden que el panamericanismo es un largo discurso comenzado en Washington allá por 1889, al cual no se le ve final. No es en un todo de mi agrado tal idea por cuanto la encuentro en el panamericanismo un algo muy especial con caracteristicas harto atrayentes. Tiene por lo menos una portentosa virtud, acaecida en estos lugares de zozobra y desencanto. Sirve para afirmar con "claridad y concisa energía" la posición ideológica de un país en momentos en que ella peligra o se encuentra en entredicho. Quien hubiera olvidado al doctor Pedro Manini Ríos, cuyo estrello ha perdido los fulgores de su brillo ante el cruel ocaso de incomprensión ha sido provocado a hacer sacrificio paladín de la causa. El escucharlo con su "claridad y concisa energía" — ¡no merecen repetirse estos adjetivos cuantas veces queramos! — nos hizo sentir, ya que no gozar, de una serena seguridad sobre los destinos de la libertad, la igualdad, el derecho, etc., etc. Hay quien dice que no es Victor Hugo — "Mal elogio de un hombre decir su opinión política no ha variado desde hace veinte años". Pero si el doctor Manini Ríos el no, ¿cuemos en Victor Hugo. Hace bien el doctor Manini Ríos confiriar hoy como ayer en su defensa de la democracia y encarando con "claridad y concisa energía" en la asamblea panamericana, recinto inexpugnable para la mentira, el vano hablar, y la apostasiante, cualquiera sea el nombre que tome.

Pero todo esto, en verdad no es bastante entusiasmo como para asaltar mi carta. De ahí mi modestia. Pero ya que hablamos de modestia, ¿quién no recuerda y le doy repetidas gracias, don Ildefonso Zavalla, que se hombre que al hablar dice verdades y profundiza en la vida, como el de grandes acontecimientos históricos. Se discutía el martes

(Pasa a la página 4)

LAS CIFRAS DEL Sr. CHARLONE

El Sr. Charlone ha pronunciado un nuevo discurso. El Sr. Charlone — ya se sabe — es un personaje inestable. Trae y lleva las cifras con un desenfado y una soltura sin iguales. Nadie les esos discursos, kilométricos, aburridos y henchidos de un orgullo. ¿Para qué? El mundo seguirá como hasta ahora, nos decimos. Nosotros tenemos, no obstante, la obligación, la penosa obligación de leerlos. Pero en realidad nos quejamos de mal agradecidos. Porque a fin de cuentas la oratoria charloniana es irresistiblemente cómica.

✣

He aquí algunas de las "charlonianas" afirmaciones:

19—En 1936 — época de Manuí — la "Deuda de la Madera" ascendía a los $ 30.000.000", representaba el 10 o/o de la fortuna nacional.

En 1940, la Deuda "ha aumentado hasta $ 400.000.000, pero el acervo de la nación vale hoy $ 3.500.000.000, representando el total de la Deuda Pública algo más del 11 o/o de la fortuna colectiva".

29—Los organismos públicos son dueños del 62 o/o de la Deuda Interna.

39)—En la época de Manuí, las cargas financieras de los empréstitos absorbían el 43 o/o de la Renta Pública.

Actualmente reclaman 24.500.000 o sea el 25 o/o de la Renta.

De donde sacará el Sr. Charlone los 30 millones de la época de Manuí?

Si uno abre las publicaciones de la Dirección de Crédito Público, encuentra hoja 67 del tomo correspondiente a 1939) que en 1860, el monto total de la Deuda Pública era de $ 2.726.880.

Es un dato, por otra parte, que podemos lamar clásico. Se repite en todos los anuarios de Crédito Público y en su conocido Manual, Acevedo, también lo trae.

Menor exactitud que las cifras referentes a la época de los años de 1940. El Sr. Charlone 1860, tienen las cifras de 1940. El Sr. Charlone dice 400 millones. Son más y lo son sobre todo por este hecho que repetidamente hemos denunciado y cuya gravedad ha sido desconocida:

La Deuda Externa aparece en nuestra publicaciones oficiales sumando $ 37.309.066.62. Pero esta cifra de deudas, como todos sabemos, en realidad no existe. Es una cifra teórica que hay que pagar intereses y amortización, también en moneda extranjera. En moneda extranjera o en moneda oro, ese deuda se distribuye así:

LIBRAS	14:794.248
FRANCOS ORO	117:625.467.42
DOLARES	56:382.600
PESOS ORO	1:269.935.50

Pues bien, esa deudas se sigue contabilizando a las viejas paridades de la ley monetaria de 1862, apesar del revalúo, apesar de la nueva ley monetaria de 1938 que trajo el peso a una tercera parte de su valor y a pesar de los compromisos, resoluciones oficiales y tipos de cambio.

De acuerdo con la ley del 98, la libra por ejemplo, equivale a $ 12.51. En los cuentros de la Dirección de Crédito Público, la libra sigue valiendo $ 4.70 y el dólar 0.97 y el franco oro 0,201

Es un colmo! Tanto más cuanto que el Estado paga los servicios a otro tipo. Claro está que ésto no es el que corresponde a la realidad, porque en virtud del Contralor de Cambios, el Estado

(Pasa a la pág. 4)

La Feria Judicial

Ha terminado la Feria menor reintegrándose el Poder Judicial a sus actividades.

Es de desear que sea la última. Nada justifica esta institución anacrónica que se repite cada año. Es inexplicable, inexistente, para llegar a una política de absorción o proteccionismo peligrosamente real.

✣

La unión latino americana, hemos dicho, es hoy por hoy, una utopía. No nos parece siquiera posible. Para estar unidos, hay que estar en lo menos en contacto. Países hay en el continente con los cuales no tenemos vinculación alguna. De algunos, ni siquiera sabemos. El comercio de ellos, la cultura, la política, la vida, la marcha lenta y engorrosa del expediente judicial constituye un verdadero anacronismo.

Las Ferias, tales como están organizadas, especialmente la de Julio, no hace sino acentuar el mal.

En este uno de los tantos problemas que algún día habrá que encarar a fondo en el país.

Fórmula amplia

Fórmula amplia, y talvez del porvenir, de un porvenir que hoy aparece muy remoto, en la actualidad es solamente un recurso retórico.

✣

Cada vez somos más artiguistas. Por Artigas nos hemos sentido más y más atados a nuestra tierra. Hemos encontrado las razones profundas de la esperanza y de la angustia, alcanzado a vislumbrar las fuerzas telúricas, raíces vivas, que tantas mentiras acumuladas en tantos años, no han podido aplastar — de la patria misma. Y en ese

(Pasa a la página 4)

"CIVILIZACION Y BARBARIE"

Es por lo menos imprudente sostener desde aquí, con Spengler, la "decadencia" —influencia definitiva— de Europa.

Pero es por lo menos prudente, de nuestro punto de vista americano, reconocer —en el sentido más profundo de la palabra— su "crisis".

La prudencia se recomienda por el hecho de haber edificado nuestras nacionalidades, en gran parte, con elementos de la cultura europea. En la actual encrucijada de ésta, jhemos de entregarnos ciegamente a las vicisitudes de su destino cultural, o hemos de reconocer de frente su crisis, previendo o intentando prever todas las consecuencias que, para nosotros, derivan de ella? Lo primero es la actitud consciente o inconsciente de los colonos mentales. Lo segundo es, o debe ser, la preocupación dominante de¡ espíritu nacional.

* * *

Toda meditación sobre el punto se encuentra, ensequida, con la sarmiento inscripta por Sarmiento al frente de su "Facundo: CIVILIZACION Y BARBARIE. De un lado la Civilización, que viene de Europa: del otro la Barbarie, estado natural de América que aquella debe reducir por medio de sus hombres, sus capitales y sus libros.

Desde que fué emitida, la clásica antinomia ha resonado en nuestros países, especialmente en los del Plata, con eco obsesivo. Generaciones enteras han visto en ella la clave de nuestras relaciones con Europa, convirtiéndola, sin ahondar su análisis, en la divisa de sus doctrinas políticas y de sus concepciones culturales.

En el Uruguay ha sido la filosofía de la Universidad, fácta, por otra parte, porque ésta no fué creada sino después de aquélla misma. En la sido desde sus orígenes, tal como define espiritualmente a la institución la generación orgánica del 75, aunque su tipo inas representativo, Carlos María Ramírez, haya sido el que en el punto un criterio contradictorio que no llevó hasta a polemizar verbalmente con Sarmiento. Sea hecha esta caracterización de la Universidad uruguaya sin mengua de ciertos esfuerzos, todavía no definidos totalmente, que se libran en el terreno de nuestras investigaciones históricas.

Sin embargo, no todo ha sido acatamiento sin reservas. Cerre paréntesis con el éxito de la fórmula un insistente proceso de revisión de la misma, que va desde Alberdi, contemporáneo de Sarmiento, hasta Korn y Rojas, para citar entre los modernos los nombres más conspicuos. Dicho proceso se ha manifestado desde distintos ángulos y en diversos planos, en perjuicio de que una unidad profunda lo organice y le dé sentido.

* * *

Pero lo que no se ha cleverado es que quien lo inicia es el propio Sarmiento.

Hay que decirlo, aunque sorprenda, y esclarecerlo, porque sigue sorprendiendo, sin serlo, a quien pretende conducir a la verdadera interpretación de la histórica trace.

Cuando la va a desarrollar, en uno de los nuestros más célebres de la obra clásica, el autor de "Facundo" —"Facundo" de 1845— en la República Argentina, dos sociedades distintas, vivales e incompatibles: DOS CIVILIZACIONES diversas: la una española, europea; CIVILIZADA y la otra BARBARA, americana, casi indígena." Antes de haber definido la civilización y la barbarie, Sarmiento ya se había rectificado: "dos civilizaciones". El lo ha dicho, de manera implícita, reconoce que la barbarie no es simplemente tal, que ella es también una civilización civilización en germen.

Toda la genialidad intuitiva de Sarmiento se muestra en ese párrafo, lógicamente frustrado, dialécticamente verdadero. No es una fórmula fortuita o accidental de la hora. Empero, el conflicto interno de Sarmiento, que es al mismo tiempo el conflicto interno, la fatal profunda— de la cultura platense.

Su drama —parte del "Facundo", —sindicado, no ya al período colonial sino al momento en que escribe, 1845— es todavía más elocuente: "En la República Argentina se ven a un tiempo DOS CIVILIZACIONES distintas en un mismo suelo: UNA NACIENTE, que sin conocimiento de lo que debe ser, pero sintiendo, adivinando los esfuerzos ingenuos y populares de la Edad Media; otra que trae consigo todos los elementos de la vida moderna, con todas las ultimas resultados de la civilización europea. El siglo XIX y el siglo XII vives juntos: el uno dentro de las ciudades, el otro en las campañas".

* * *

La barbarie era una "civilización naciente". Son palabras de Sarmiento.

Después de plantear el problema con tanta claroviedencia, el sanjuanino se niega, sin embargo, más de tres veces: "Sin cuidarse de lo que tiene a sus pies, intenta realizar los últimos resultados de la civilización europea."

¿Se le podría condenar? El cumplía su destino histórico. El y su hermano Alberdi. Ambos vivieron entrometidos por el gran conflicto y lo expresaron en el pensamiento, en el arte, en la acción a través de dos conductas y de dos temperamentos. Vivieron en una contradicción perpetua y su polémica, famosa no es otra de polémica que cada uno llevaba adentro. Por eso se odiaban y se amaban, se injuriaban y se abrazaban.

Pero hemos de llamarlos europeístas sin sentido de la realidad. Son la tragedia. Alberdi y Sarmiento —anti unitarios anti federales, federales y unitarios— fueron europeístas con un augustado y conflictual sentido de la realidad. Son el drama.

* * *

En la Revolución de Mayo hubo no una sino dos revoluciones. Hay que rectificar aquí la visión de Sarmiento.

Hubo "dos sociedades distintas, rivales e incompatibles", coexistentes en el Río de la Plata, en relación contra España; la

(Pasa a la página 7)

Moralidad Administrativa

En estos días, la prensa "grande" ha comentado en distintos tonos. las diferentes iniciativas presentadas al Parlamento con la finalidad de obviar los vicios de la Administración, — ha tiempo conocidos — "Las Mañanas", entre los comentaristas-tarísticas, dice:

"A nuestro modo de ver, el problema, más que de índole legislativa, es de naturaleza sencillamente política y administrativa, y su producción se verá en buena parte disminuida siempre que haya media colaboración en las esferas superiores de gobierno no de personas que a más de honradez intachable, se hallen dotadas de la capacidad y energía suficientes como para prevenir toda inmoralidad funcional, garantía moral ésta que si bien no podrá ser absoluta, es la que brinda mayores seguridades."

Nos parece bien. Pero lo que nos parece mal es que sean los exveristas; unidos nuevamente bajo el credo de esta órganos periodísticos de por sobre esas divisiones internas de políticas tácticas y no principistas, los que hagan disgresiones sobre el problema moral de la Administración Pública.

No ha muchos años, esos mismos políticos, esos mismos periódicos fascistas cuya prensa social publicaba una hoja en favor del fascismo internacional, detentaban ministerios, Consulados y cargos públicos de alta jerarquía.

Por ese entonces, el mal que hoy se intenta remediar no existía de como lo es en la actualidad. ¿Qué hicieron para salvaguardar del que nos aqueja? Nada. Mejor dicho, sí lo agravaron.

Y ahora son ellos mismos, algunos de los que aún hoy comparten la responsabilidad del Gobierno, los que indican que deben detarse las reparticiones públicas de hombres probados y de honradez acrisolada, para que prevengan los males que habían creado desde sus posiciones gubernativas, olvidando, por entonces, la enorme responsabilidad de sus procedimientos dolosos y negligentes y las consecuencias para el futuro.

¿Creen acaso los riveristas que el tiempo transcurrido, que fatalmente ha de ser mucho, borrará ésos tiempos públicos, aparte de todos los esfuerzos de "Unión Nacional" que a su alrededor tratan de gestar.

B.

Nuestro Concurso de Composiciones

Son numerosos los concursantes que se han dirigido a esta redacción en procura de informes acerca de la marcha del "Concurso de Composiciones Escolares" que organizara mesino revista con la valiosa colaboración del Consejo de Administración y Crédito.

Podemos adelantar que el lunes próximo encuentre a punto de hacerse entrega de su fallo, el que publicaremos de inmediato.

Quedan contestados así las preguntas que nos fueron hechas en estos días.

CINCO OPORTUNOS RECUERDOS

AÑO 1934

"El Partido reclamará una oposición radical e indeclinable, combatiendo "por todos los medios de un pueblo libre:... b) a la Constitución surgida "del golpe de Estado".

AÑO 1937

"El Partido hoy de combate por imponer, cendiendo a los medios que las "circunstancias permiten "Constitución y Patria para todos" a cuyo efecto "procurará colaborar con los demás compuestos ciudadanos a no contar "todos con el crimen de mano" (Mensaje del Directorio a la Convención en marzo de 1937).

AÑO 1938

El Partido organiza con los demás fuerzas políticas "no contaminadas con el crimen de mano", el mitin de Julio.

En él se reclama "NUEVA Constitución y Leyes Democráticas".

Interpretando esto leme decía el doctor García Morales que llevó a dicho mitin la voz del Partido:

"El Partido Nacional ha proclamado sus principios y sus reivindicaciones "en la Plataforma de 1934. Hemos dicho allí que aspiramos a construir un "nuevo ordenamiento político, mediante una ASAMBLEA CONSTITUYENTE "electa con todas las garantías de principios y de hombres y que lacharemos "DESDE ELLA por estos y otros postulados...".

AÑO 1939

La Convención nutilico expresamente en su sesión del 20 de Julio de 1939 la Plataforma Partidaria de 1934, en cuanto reclama "NUEVA Constitución y exige "ASAMBLEA CONSTITUYENTE".

AÑO 1940

El Partido declara "su invariable repudio al régimen imperante" y "su "salvarado designio de obtener la sanción de Leyes democráticas — asegu"ren y tutelen el auténtico ejercicio de la soberanía popular y de una NUEVA "CONSTITUCION, votadas por la voluntad DIRECTA e inequívoca del "pueblo" (Resolución de la Convención de 8 de Abril de 1940).

LA OPOSICION Y LA REFORMA

Damos a continuación el texto de la invitación que el Directorio del Partido envió a nuestro compañero Dr. Quijano y la respuesta de éste.

Montevideo, Julio 16 de 1940. — Señor Dr. Don Carlos Quijano. — Distinguido correligionario:

El Directorio del Partido Nacional Independiente, tiene en estudio el Proyecto de Reforma Constitucional y deseando consultar su ilustrada opinión al respecto, tiene el honor de invitarlo a pasar por su local, calle Rincón 454, el lunes 22 del corriente a las 18 horas, en la sede del Directorio.

Me es grato saludarlo con mi mayor consideración.

Arturo Lussich, Presidente Ad-hoc.

Montevideo, 19 de Julio de 1940. — Señor Presidente del Directorio del Partido Nacional Independiente. — Mi estimado Sr. Presidente.

Acuso recibo de su invitación para la reunión a celebrarse esta tarde, que mucho agradezco

Sobre el punto motivo de la consulta, ya he emitido opinión conocida. La reforma propuesta para la integración del Senado es peor que la vigente. Entiendo por otra parte, que el Partido debe acordar con lo establecido en su Plataforma, en las reiteradas declaraciones de su Convención del 34 y, en fecha, en las que reafirmó que estaba en condiciones de considerar el proyecto en estudio. Por lo tanto, mi presencia en esa reunión no se justificaría.

Le agradezco una vez más el honroso honor que me dispensa y le ruego trasmita mis saludos a los miembros de su Directiva. — Muy cordialmente. — CARLOS QUIJANO.

Bernardo García se Aleja del País

Noticias de buena fuente nos hacen saber que el Dr. Bernardo García, el gran cruzado del derecho y la democracia, se aleja del país.

La situación política, sin horizontes claros, que vive la nación ha hecho seguramente imposible la vida de este hombre público que dió los más altos ejemplos de adhesión a la causa de las instituciones legales, destruídas el 31 de Marzo de 1933.

No nos extraña la actitud digna y altiva; más nos extraña el conformismo de muchos opositores, correligionarios de Bernardo García, que hoy ya han olvidado todo lo que ayer hicieron y dijeron.

Gente sin memoria y sin firmeza que cuando ruedan y confunde conciencias.

Seguramente más honda ha de ser la tristeza que deja en gestos heroicos y sacrificados de Bernardo García que políticos —la cancilleresca— al sentido que preconizan algunos dirigentes.

El hecho es hoy constatemos con tristeza no de para lamentaciones; es ejemplo nos retempla y nos alienta para la lucha.

("El Pueblo". San José)

REMIENDOS A LA CONSTITUCION DEL 31 DE MARZO

Hemos venido refiriéndonos últimamente al proyecto de reforma de la Constitución marzista, que ha producido la Comisión designada por el Poder Ejecutivo.

Debemos puntualizar aquí una interpretación que dimos al considerar las disposiciones transitorias del referido proyecto.

En ellas —dijimos— dichas disposiciones establecían que mediante un sorteo que se realizaría inmediatamente de constituído el Senado electo en 1942, se decidiría si en los comicios comiciales se renovaría la mitad de dicho Cuerpo adjudicado al Partido oficialista o por el contrario se renovaría la otra mitad, es decir, la que se encontraría distribuída proporcionalmente entre los demás partidos.

No es eso precisamente.

En sorteo parece que se realizaría dentro de cada lema; dentro de cada sector parlamentario. De modo que el partido que ganara por ejemplo 12 senadores, vería renovados 6; y el que tuviera S —también por ejemplo— conservaría 4 hasta 1950 y renovaría los otros 4 en la elección de 1946.

Si bien es cierto que el proyecto se limita a establecer que se "determinará por sorteo cual debe ser la mitad a renovarse en la primera sección electoral", dicho sorteo, interpretado del inciso 3.o de los disposiciones transitorias— que es la segunda y no la primera, la solución que corresponde.

* * *

Claro está que en esta forma disminuyen las proporciones de representación del sistema que oportunamente destacamos, respecto a la integración del Senado. Pero también es evidente, que el proyecto dicho absurdo.

En efecto:

a) Puede darse el caso de un partido de 100.000 electores que corresponden 15 Senadores en el primer Senado y 16 en el segundo, en tanto que los otros 15 o 14 senadores se repartan proporcionalmente entre dos o tres o más partidos que en conjunto, lleven mayor número de votos que aquel partido.

b) Puede darse, por ejemplo, 700.000 ciudadanos serán representados por 15 o por 16 senadores, al tiempo que 400.000 o 500.000 o más ciudadanos serán representados por un mayor ser el número de partidos que intervengan en la elección— serán representados por el mismo número de senadores.

No es justo, también, que el voto de Artigas— instinto y pensamiento, sentimiento y razón, milagro histórico, — sea la revolución de la conciencia nacional, la cultura de ese pueblo, para que obraran, gobiernen, como resultado y como levadura sobre la herencia. Era necesario llenar íntegramente las alforjas del conflicto para que el tiempo riego toda la expansión creadora de que era capaz.

Tal el sentido de su misión, hayan o no tenido conciencia lúcida de él.

* * *

El pueblo democrata ha de ser ajeno a la discusión y sanción de "reformas" a la Constitución de Bomberos planeadas por el oficialismo. Ante todo, la cultura cívica verifica.

Reiterdamente así lo ha expresado; por ejemplo, el Partido Nacional, al reclamar "nuevas leyes democráticas" exige la convocatoria de "asamblea constituyente".

Los comentarios que hacemos de las disposiciones en proyecto, no tienen pues, el propósito de provocar doctrinales debates. Su único objeto es traer a nuestras — través de ellas— cual es el propósito que anima al oficialismo.

Y bien: en todo caso, hay que declarar.

Al actual gobierno, le ha resultado incómoda la aparición del herrerismo y no desea seguir compartiendo con éste el poder. Por eso, el propósito que la oligarquía de dos partidos se quiere pasar a la oligarquía de un solo y único partido.

Cualquiera sea la opinión que se tenga del herrerismo y por ende, cualquiera sea la nuestra, lo proyectado no significa otra cosa que la "negación autocrática, dentro de la democracia" (Vaz Ferreira), que disfrazado de "jurídicidad" en mérito a dos o tres nombres sexcogitado, con fines de la presidencia de la República, ser camuflado de "democracia" en virtud de sus prédicas que ha cobrado en Herrera la causa de todas las calamidades y de todos los males de la patria y la palabra jurídica y serena — e Baldomir y sus acólitos —tanto o más responsables que Herrera— de los exponentes, más procaces de mental ciudadana, como los puntales más firmes de la regeneración institucional del país.

POR ESA PUERTA

Amado Nervo, que era un gran poeta, el más eminente de los conocidos en América, POR SU HERMOSO IDEALISMO, decía en una de sus últimas prediposiciones, impregnadas de la pasión de su vida: EL ROMANTICISMO LITERARIO, las palabras que hacen en el encabezamiento de este suelto: "por esa puerta ha de volver un día"

No es sólo el poeta mejicano el que ha soñado con la reaparición de los espíritus, en forma definitivamente sentidas. Su invocación a las imágenes desaparecidas, por cuyo retorno se ansía en los días opacos, es el anhelo de los que todavía se arroban en la contemplación de los cuadros sentimentales del humano intelecto, mirando hacia atrás.

Amado Nervo ha escrito para la posteridad con el magnífico epitafio de los sentimientos inolvidables que trasparente su expresión sintética por sobre todo, entre todas las suyas!

La estirpe de los soñadores, no ha muerto con Amado Nervo.

Muy por el contrario: estuvo esperando el trazo inmortal de su pluma para abrir brecha hacia el cielo que la abrió en el frontispicio del mundo venidero.

No de otro modo que como él nos dió a entender, usando el lenguaje de su divino estro, nos quiere hacer comprender en su evangelio, de la moral ultrasada de nuestros días, tiene una próxima ofensiva sintestra, a la cual no podía escapar, que quiera sea el poder atribuído a los que dirigen su curso.

Por esa puerta ha de llegar la luz de la nueva era que el tuvo fija la mirada al despedirse de la latinidad, que fué su cuna, y también el Dosel de su gloria. Por la puerta del idealismo, mediante la cual, tuve acceso el poeta, al celebrar su leiguinado desporcio literario. Por esa puerta, la exclufda libertad de los pueblos, que ahora parecen enzapar su fínebre acordeón, en la postrera línea de defensa, reaparecerá con sugalas prediliectas, demostrando estar inmune, a la debilidad que le atribuían, y que debía confirmarse en la hora de prueba.

Las cuatro quintas partes del mundo, se encuentran sufriendo, activo de rara unanimidad, dirán lo que dijo el poeta glorificado de América: "por esa puerta ha de volver un día".

WHIP

"CIVILIZACION Y BARBARIE"

(Viene de la página 6)

primera inspirándose principalmente en las ideas liberales de mayo—el Directorio; la segunda inspirándose principalmente en sus instintos, removidos por la sacudida que venía de la ciudad. Vencida España esas sociedades heterogéneas se verá la una frente a la otra en una pelea intestina, hostilísima, no entre dos clases yuxtapuestas de un mismo sistema, una lucha horizontal, no vertical. Siguen luchando todavía.

Nos hemos detenido para— fué el triunfo desbordado de la revolución del campo, iniciada por Artigas— instinto y pensamiento, sentimiento y razón, milagro histórico, — sobre la revolución de la ciudad, librada por Mayo. Alberdi y Sarmiento, lo combatieron en nombre de la revolución de la ciudad, no terminada. Era necesario que ésta se cumpliese hasta el final, para que se librara de una vez y para siempre de esa, para que obraran, gobiernen, como resultado y como levadura sobre la herencia. Era necesario llenar íntegramente las alforjas del conflicto para que el tiempo riego toda la expansión creadora de que era capaz.

Tal el sentido de su misión, hayan o no tenido conciencia lúcida de él.

* * *

La revolución urbana, de ideología europea, sin embargo, estaba hoy no sólo cumplida, sino agotada en el Río de la Plata.

Los cumplió definitivamente Mitre. Vigorizó y consolidó esa obra liberal. Su obra es en tal sentido, que se extiende por todo el exvirreinato a través de una serie de etapas, se corona con un acontecimiento decisivo, preñado de significación, a partir del cual quedará cerrada la era de las revoluciones —política, económico e internacional — de los últimos tres cuartos de siglo: la Guerra de la Triple Alianza.

Si Buenos Aires significó el triunfo, por métodos brutales, del común americano sobre la ciudad europea, Mitre, a la inversa, significó el triunfo, por métodos no menos brutales, de la ciudad europea sobre el común americano.

Pero la ciudad europea no será ya la ciudad "española" como cuando la definía Sarmiento. Será la ciudad colonia de los modernos imperialismos, económicos, políticos, culturales. Será la ciudad inglesa, francesa, norteamericana, alemana, italiana, española, que ése ha sido uno de los resultados de la acción civilizadora de Europa en el Plata.

Al cabo, será la revolución de la ciudad, cuya obra progresista se encuentra, sin duda, definitivamente incorporada a la historia platense, está, así, agotada, ha cerrado su ciclo: de un vasallaje pasó a otro.

* * *

En esta nueva época de la crisis de Europa, ¿hemos de seguir alertados al grito de Sarmiento, en su sentido más profundo, en su hondo sentido de barbarie", grito de la emancipación o mejor de aquella llamada "barbarie", grito de la gloria, "grito en nombre de la PATRIOTIDAD — que es la verdadera nacionalidad", como se dijo en el "Facundo"?

Sarmiento, si viviera, sería el primero en proclamarlo, aunque tan mal haya tratado a Artigas desde su primero hasta su último libro.

El sabía que aquella "civilización naciente" sería adulta algún día, y que sería, además la genuinamente nuestra. Por eso la amaba sin decirlo, y latía su desprecio.

de Miguel Iewdiukow

El Problema de la Provisión de Leche Para Nuestra Población Urbana

Especial para MARCHA

XIV

Conseguir que la Dirección de la Conaprole pase a manos de los consumidores de Montevideo tiene además esta otra significación. El monopolio, sistema predilecto actual de la explotación capitalista, es, como afirma entre nosotros, fundamentalmente sentidas. Su invocación a las imágenes desaparecidas, por cuyo retorno se ansía en los días opacos, es el anhelo de los que todavía se arroban en la contemplación de los cuadros sentimentales del humano intelecto, mirando hacia atrás.

Amado Nervo ha escrito para la posteridad con el magnífico epitafio de los sentimientos inolvidables que trasparente su expresión sintética por sobre todo, entre todas las suyas!

La estirpe de los soñadores, no ha muerto con Amado Nervo.

Muy por el contrario: estuvo esperando el trazo inmortal de su pluma para abrir brecha hacia el cielo que la abrió en el frontispicio del mundo venidero.

No de otro modo que como él nos dió a entender, usando el lenguaje de su divino estro, nos quiere hacer comprender en su evangelio, de la moral ultrasada de nuestros días, tiene una próxima ofensiva sintestra, a la cual no podía escapar, que quiera sea el poder atribuído a los que dirigen su curso.

Por esa puerta ha de llegar la luz de la nueva era que el tuvo fija la mirada al despedirse de la latinidad, que fué su cuna, y también el Dosel de su gloria. Por la puerta del idealismo, mediante la cual, tuve acceso el poeta, al celebrar su leiguinado desporcio literario. Por esa puerta, la exclufda libertad de los pueblos, que ahora parecen enzapar su fínebre acordeón, en la postrera línea de defensa, reaparecerá con sugalas prediliectas, demostrando estar inmune, a la debilidad que le atribuían, y que debía confirmarse en la hora de prueba.

Las cuatro quintas partes del mundo, se encuentran sufriendo, activo de rara unanimidad, dirán lo que dijo el poeta glorificado de América: "por esa puerta ha de volver un día".

WHIP

"CIVILIZACION Y BARBARIE"

(Viene de la página 6)

primera inspirándose principalmente en las ideas liberales de mayo—el Directorio; la segunda inspirándose principalmente en sus instintos, removidos por la sacudida que venía de la ciudad. Vencida España esas sociedades heterogéneas se verá la una frente a la otra en una pelea intestina, hostilísima, no entre dos clases yuxtapuestas de un mismo sistema, una lucha horizontal, no vertical. Siguen luchando todavía.

Nos hemos detenido para— fué el triunfo desbordado de la revolución del campo, iniciada por Artigas— instinto y pensamiento, sentimiento y razón, milagro histórico, — sobre la revolución de la ciudad, librada por Mayo. Alberdi y Sarmiento, lo combatieron en nombre de la revolución de la ciudad, no terminada. Era necesario que ésta se cumpliese hasta el final, para que se librara de una vez y para siempre de esa, para que obraran, gobiernen, como resultado y como levadura sobre la herencia. Era necesario llenar íntegramente las alforjas del conflicto para que el tiempo riego toda la expansión creadora de que era capaz.

Tal el sentido de su misión, hayan o no tenido conciencia lúcida de él.

* * *

La revolución urbana, de ideología europea, sin embargo, estaba hoy no sólo cumplida, sino agotada en el Río de la Plata.

Los cumplió definitivamente Mitre. Vigorizó y consolidó esa obra liberal. Su obra es en tal sentido, que se extiende por todo el exvirreinato a través de una serie de etapas, se corona con un acontecimiento decisivo, preñado de significación, a partir del cual quedará cerrada la era de las revoluciones —política, económico e internacional — de los últimos tres cuartos de siglo: la Guerra de la Triple Alianza.

Si Buenos Aires significó el triunfo, por métodos brutales, del común americano sobre la ciudad europea, Mitre, a la inversa, significó el triunfo, por métodos no menos brutales, de la ciudad europea sobre el común americano.

Pero la ciudad europea no será ya la ciudad "española" como cuando la definía Sarmiento. Será la ciudad colonia de los modernos imperialismos, económicos, políticos, culturales. Será la ciudad inglesa, francesa, norteamericana, alemana, italiana, española, que ése ha sido uno de los resultados de la acción civilizadora de Europa en el Plata.

Al cabo, será la revolución de la ciudad, cuya obra progresista se encuentra, sin duda, definitivamente incorporada a la historia platense, está, así, agotada, ha cerrado su ciclo: de un vasallaje pasó a otro.

* * *

En esta nueva época de la crisis de Europa, ¿hemos de seguir alertados al grito de Sarmiento, en su sentido más profundo, en su hondo sentido de barbarie", grito de la emancipación o mejor de aquella llamada "barbarie", grito de la gloria, "grito en nombre de la PATRIOTIDAD — que es la verdadera nacionalidad", como se dijo en el "Facundo"?

Sarmiento, si viviera, sería el primero en proclamarlo, aunque tan mal haya tratado a Artigas desde su primero hasta su último libro.

El sabía que aquella "civilización naciente" sería adulta algún día, y que sería, además la genuinamente nuestra. Por eso la amaba sin decirlo, y latía su desprecio.

El Problema de la Provisión de Leche Para Nuestra Población Urbana

Especial para MARCHA

XIV

Conseguir que la Dirección de la Conaprole pase a manos de los consumidores de Montevideo tiene además esta otra significación. El monopolio, sistema predilecto actual de la explotación capitalista, es, como afirma entre nosotros, fundamentalmente sentidas. Su invocación a las imágenes desaparecidas, por cuyo retorno se ansía en los días opacos, es el anhelo de los que todavía se arroban en la contemplación de los cuadros sentimentales del humano intelecto, mirando hacia atrás.

Amado Nervo ha escrito para la posteridad con el magnífico epitafio de los sentimientos inolvidables que trasparente su expresión sintética por sobre todo, entre todas las suyas!

La estirpe de los soñadores, no ha muerto con Amado Nervo.

Muy por el contrario: estuvo esperando el trazo inmortal de su pluma para abrir brecha hacia el cielo que la abrió en el frontispicio del mundo venidero.

No de otro modo que como él nos dió a entender, usando el lenguaje de su divino estro, nos quiere hacer comprender en su evangelio, de la moral ultrasada de nuestros días, tiene una próxima ofensiva sintestra, a la cual no podía escapar, que quiera sea el poder atribuído a los que dirigen su curso.

Por esa puerta ha de llegar la luz de la nueva era que el tuvo fija la mirada al despedirse de la latinidad, que fué su cuna, y también el Dosel de su gloria. Por la puerta del idealismo, mediante la cual, tuve acceso el poeta, al celebrar su leiguinado desporcio literario. Por esa puerta, la exclufda libertad de los pueblos, que ahora parecen enzapar su fínebre acordeón, en la postrera línea de defensa, reaparecerá con sugalas prediliectas, demostrando estar inmune, a la debilidad que le atribuían, y que debía confirmarse en la hora de prueba.

Las cuatro quintas partes del mundo, se encuentran sufriendo, activo de rara unanimidad, dirán lo que dijo el poeta glorificado de América: "por esa puerta ha de volver un día".

WHIP

F. D. ROOSEVELT

Historia y Presente de la Lucha por la Emancipación Rioplatense

FRANKLIN D. ROOSEVELT, presidente de un país que actualmente tiene prisioneros en las cárceles de su territorio a los independientes de Puerto Rico

Escribe: Mario F. Real de Azúa

"EL CAMINO DE LIBERACION"

EXCLUSIVO PARA "MARCHA" — SEGUNDA PARTE

Río de la Plata — Su importancia

EL Río de la Plata surge al mundo comercial en la segunda mitad del siglo XVIII. Hasta entonces existía el monopolio de puertos por parte de la metrópoli. Ese régimen es sustituido por el Reglamento de Libre Comercio de 1778. En realidad el "libre" comercio le fué solo con España, y a las demás naciones lo, estaba vedada la entrada al río. Entonces, Inglaterra —que "estaba a la sazón en los comienzos inquietos de su expansionismo comercial"— recurre al contrabando. Y en 1806 —invidente a las glosas— a la violencia.

Pasan los años. Vienen las luchas de la revolución. La revolución de la independencia cambia el panorama. Inglaterra —por intermedio de Canning— reconoce a las repúblicas occidentales. Mediados del 28: la Santa Alianza quiere restablecer el absolutismo y devolver a la metrópoli, por la violencia, las perdidas colonias; mientras, Canning "quiere otorgarle el bautismo a este hemisferio".

Inglaterra necesitaba para su comercio la libertad de los mares, y así es que se interpan los Ministros Castlereagh, y luego su sucesor Canning, por el movimiento emancipador de las colonias hispanoamericanas.

Con la América libre, las puertas —para el comercio— quedan abiertas. En 1824 se hace un empréstito con las Provincias Unidas. (El escritor argentino Adolfonisfi Ortiz en su libro "Historia del Primer Empréstito Argentino" demuestra lo que éste fué). En cuatro de 1825 hace empréstitos con Colombia y México, y en Octubre del mismo año con el Brasil: Penetración económica. El Río de la Plata —arteria natural de una vasta y rica posición del continente— es el punto de una gran penetración comercial. (Algún día se enseñará en las Universidades del Uruguay y la Argentina "Historia de la lucha económica por el Río de la Plata" que permitirá comprender muchísimas cosas nuestras).

De la importancia que tiene nuestro país —clave del río— da nuestras el cómo surgió nuestra independencia. La mediación inglesa — Misión Ponsonby— entre los gobiernos de Buenos Aires y el Brasil, de la que surgió nuestra independencia, la integridad, en cimpedir que toda la costa atlántica de la América del Sur se repartiese entre dos naciones: e imperio —lo acuerda con una norma tradicional de la diplomacia inglesa— que las dos orillas de un gran río estuviesen en manos de una sola nación. (MARCHA ya se ha extendido sobre este punto, creemos que por la pluma de nuestro compañero Arduo.)

La D. M. en el Río de la Plata No apareció

Decíamos en nuestro artículo anterior que la Doctrina Monroe no ha servido para defendernos de Europa. Citamos casos.

Concretemos, hoy, los hechos que hay en lo que se refiere particularmente al Río de la Plata.

I—La independencia de la República Oriental. (No vamos a hablar en detalle de la guerra entre la Argentina y el Brasil, y de la mediación inglesa; sino a referirnos simplemente a lo que nos interesa en este capítulo). Dice Carlos Pereira: "Si el Uruguay no fué brasileño, ni argentino, ni inglés, se debió a su resistencia para toda incorporación, más costosa que cuantos beneficios pudiese derivar de ella al invasor. La lucha provocó incidentes con los Estados Unidos, Inglaterra y Francia. Para los Estados Unidos, en el Río de la Plata no había sino cuestiones mercantiles. El Brasil pretendía bloquear una costa de 20 grados de latitud con una escuela, dos bergantines y algunas goletas, que apenas habrían bastado para mantener el aislamiento de Buenos Aires.

Esta situación dió lugar a una tensión de relaciones entre el Ministro de los Estados Unidos y el Gobierno del Brasil. Los franceses y los ingleses hicieron algo más para apoyar sus reclamaciones. El almirante Roussin se presentó con una flota de doce navíos el 6 de Julio de 1828, y poco después la escuadra británica bloqueó la bahía de Río de Janeiro".

Frente a estas intervenciones la Doctrina Monroe no apareció por ningún lado. (En este caso, por suerte para nosotros).

II—La toma de las Malvinas por la "Lexington" en 1831 y por los ingleses en 1833.

Preguntemos: ¿dónde está la doctrina Monroe?

En 1831 la fragata de guerra norteamericana "Lexington" llegó a las Malvinas, desembarcó tropas, se apoderó de las armas y los víveres allí existentes. Luego, zarpó declarando a la isla libre de todo gobierno. Inmediatamente la Argentina inició las reclamaciones del caso ante el Ministro Norteamericano, pero éste desapareció.

En 1833, Inglaterra se apodera de las islas.

HAY que ir a la "verdadera historia" para hacer una interpretación orgánica del pasado del Río de la Plata; y, así, ver las herramientas a emplear en la construcción del futuro, y señalar el camino de liberación.

Algo más

Cuando en 1902 la República Argentina le envió a los Estados Unidos —no para su interés propio sino en el de sus hermanos de América, una de las tres habías sido bloqueada por las armadas de Alemania, Inglaterra e Italia, a objeto de obtener el pago de créditos reclamados contra Venezuela por ellos, (y de aquellos países)— que "lo único que la República Argentina solicita y que sería con gran satisfacción consagrado por una nación tan rica, por los Estados Unidos, goza de tan gran autoridad y poderío, es el PRINCIPIO YA ACEPTADO DE "el principio que quisiera ver reconocido es que el de la deuda pública no pueda dar lugar a la intervención armada ni menos a la ocupación material del suelo de las naciones americanas por una potencia europea".

La Doctrina Monroe fué invocada por la nota del Ministro Drago a la legación argentina en Washington; pero, la contestación del gobierno estadounidense fueron evasivas.

LA FRATERNAL PALABRA ARGENTINA "FUE ESCUCHADA CON INDIFERENCIA, CONVIRTIENDO CON AMENAZAS POR EL GOBIERNO NORTEAMERICANO".

La Argentina y el "monroísmo" en la Liga de las Naciones

Decíamos en nuestro artículo anterior en el capítulo "Monroísmo": Esa es la política que no quiere que Europa intervenga en nuestros dominios (para poderlo hacer ellos), y llega, así, por la D. M. a un "monroísmo" llega a estar en el Pacto de la Sociedad de Naciones: intervenga —en América, asumo. El "monroísmo" llega a estar en el Pacto de la Sociedad de las Naciones. Está en ese Pacto a pesar de que los Estados Unidos no forman parte de dicha Sociedad y así asumen ninguna de sus responsabilidades y deberes. En virtud del "monroísmo" los Estados Unidos —que como ya hemos dicho no forman parte de la Sociedad— aparecen en el Pacto ejerciendo una tutela jurídica y política sobre los países latinoamericanos.

La inclusión de "el acuerdo regional como la Doctrina de Monroe" en el art. 21 del Pacto de la Sociedad de Naciones, provocó, como es natural y lógico, serias resistencias.

Méjico en el Norte y la Argentina en el Sur, se consideran las distintas oportunidades — OFICIALMENTE— a la inserción de la D. M. en el Pacto.

Méjico ya lo hizo terminantemente cuando se le solicitó formara parte de la Sociedad de las Naciones; y recién en el año 1931 se adhirió, pero, telegrama tirando por Estrada, Ministro de Relaciones Exteriores, termina así: "con esa decisión, Méjico estima necesario de hacer saber en el momento de su aceptación que nunca jamás admitió el acuerdo regional mencionado en el art. 21 del Pacto".

Y de la República Argentina, tenemos de ejemplo actitudes como ésta: en 1928, interviniendo en las deliberaciones del Comité de Arbitraje y Seguridad, el Dr. Cantilo, representante argentino, y actualmente Ministro de Relaciones Exteriores, dijo en la sesión del 28 de Febrero: "La aplicación concreta de la cual se hace referencia en este artículo constituye una declaración política de los Estados Unidos; es completamente inexacto decir, como lo hace el art. 21 mismo por sí, de ejemplo una declaración política unilateral que jamás fué aprobada que yo sepa, explícitamente por los otros Estados americanos".—

Esta declaración de Dr. Cantilo tuvo gran resonancia. Veamos por ejemplo un artículo del diario parisién "Le Matin":

"Esta solemne declaración constituye la primera manifestación oficial hecha por un país latinoamericano directamente contra la doctrina Monroe. Tengan o no razón los Estados Unidos a causa de una gran reparación en la historia, la Argentina confunde los derechos que merced a la doctrina Monroe, usan los Estados Unidos se arrogan en el hemisferio occidental. Y todavía tenemos la declaración del Gobierno Argentino [fec. 1932] cuando se adhiere definitivamente a la Sociedad de las Naciones.

Hela aquí: art. 5. Al comunicar esta ley a la Secretaría de la Sociedad de las Naciones, el Poder Ejecutivo recordará que la República Argentina estima que la Doctrina de Monroe mencionada a título de ejemplo en el art. 21 del Pacto, es una declaración unilateral (que en su época trató un señalado servicio a la causa de la emancipación americana) pero que no constituye un acuerdo regional, como se dice en el artículo en cuestión".

Damos estos antecedentes de un país del Río de la Plata, porque en materia política es necesario para nuestro interés: no olvidar.

"Unión Panamericana"

La Unión Panamericana, institución propulsora del "panamericanismo", es simplemente una dependencia del gobierno de los Estados Unidos.

Se ha dicho de la Sociedad de Naciones que el Imperio Británico tenía una influencia decisiva. Sin embargo de la Sociedad de Naciones, formaban parte todas o casi todas las potencias, estaba instalada en territorio neutral y en su dirección —Consejo, Asamblea, y Secretariado— intervenían todos los países adherentes. Qué hubiera sido si la Sociedad de Naciones hubiese tenido su sede en Londres; fuese presidida "ad perpetuam" por el canciller inglés; que sus funcionarios permanentes fueran en su mayoría ingleses; y que los representantes de los demás países fueran los ministros acreditados ante la Corte de Saint James, cosa que le permitiría aceptar o no los delegados a la Sociedad. Si hubiese sido así ¿qué libertad iba a tener de la influencia inglesa, en ese organismo internacional? Y bien, tal es la situación de la Unión Panamericana.

Y más: el Banco Interamericano —propuesto ahora por los Estados Unidos— tendrá sus oficinas en ese país, su capital será en dólares, y todas las funciones que se le atribuyen estarán bajo el contralor yanqui. Ahí pero podrán participar todos los países del continente... en un pie nominal de igualdad.

Conferencias Panamericanas

El Dr. Estanislao S. Zeballos decía en una conferencia pronunciada en Williamstown en el Instituto de Ciencias Políticas: "He examinado los resultados de las cinco Conferencias Panamericanas celebradas entre 1890 y 1923, encontrarás que ninguno de los procedentes políticos fundamentales se ha llevado a la práctica, y que las convenciones más importantes que se firmaron en dichas conferencias no pasan de ser simples actos de cortesía realizados caballerosamente, con la intención de que no tengan ningún resultado práctico".

Hay que estudiar las conferencias y ver; no los discursos buenos, sino, qué es lo que se hecho en los temas: Arbitraje; Reclamaciones pecuniarias por daños y perjuicios; Derechos de los Extranjeros; Organización de la Unión Panamericana; Intervención, etc.

Ya en la primer conferencia, a pesar de los discursos de los delegados estadounidenses hablando de igualdad, etc., el delegado de la E. U. Dr. Mac Trescott, presentó la siguiente teoría: darle al ciudadano yanqui en las propias relaciones internas de cada Estado un privilegio sobre los respectivos nacionales. Y no sólo reclamaba este privilegio para aquellos contratos de carácter público, sino también para los de carácter privado.

El pueblo Quisqueyano, en un cursillo dado en Montevideo: "La reclamación diplomática para exigir justicia y la intervención consiguiente del Estado a que pertenece el reclamante es el más hardo y repudiado atentado que se haya pretendido implantar."

¿Qué se hizo después, sobre este fundamental problema? En la Conferencia siguiente, la delegación americana por boca de su delegado, Mr. Buchanan, declaró que no tomaría parte en el voto, ni siquiera en el debate del proyecto.

Ya se sabe por qué. Trescott lo había dicho todo.

En la tercera conferencia, por ejemplo, se trató el "cobro compulsivo de las deudas públicas". A pesar de lo planteado por la doctrina Drago, —y a pesar de la claridad y la justicia de esta doctrina—, no pudo llegarse a nada concreto.

Y sobre el punto que ya hemos hablado de los "derechos de los extranjeros" —punto vital— ninguna conferencia ha logrado llegar a una resolución común de los ciudadanos estadounidense residentes en ellas se crean en peligro "pero, que no había renunciado al derecho de proteger la vida y las propiedades de aquellos ingleses que las autoridades legales no estén evidentemente capacitadas para hacerlo".

Hoy y ayer

No hablemos de los tiempos del panamericanismo wilsoniano. En ese momento no vale la pena. Pero si digamos que en el año 1923 cuando Roosevelt subió al poder, el panamericanismo de vieja cepa recibió un gran impulso.

Era la tradición Wilsoniana, —decía "Acción"— cuyo espíritu malo no se recordaba, volviendo por su fueros. Luego —1928— Roosevelt anunció en política de Buena Vecindad con los países del Sur: el resultado fué la aparición de nuevos contingentes coosvertidos tas.

Llega 1936. Definido el peligro nazi-fascista sobre América, el Presidente de los EE. UU. se coloca a la cabeza una vasta política de defensa de la Paz, y la encarna en Cordell Hull, que llega a la Conferencia con una abundantísima fuente de adeptos.

¿Qué podíamos esperar de 1936? Ya sabemos lo que es el panamericanismo clásico, máscara constante —aún el wilsoniano— del imperialismo de Wall Street.

¿Qué pensábamos en 1933 ante la Buena Vecindad? Que la llamada política de Buena Vecindad, —surgida en respuesta a la conferencia Imperialista de Montevideo— era Imperialismo, pero en una nueva forma, —obligado por las circunstancias— del imperialismo yanqui.

Al mismo tiempo que se decía la "Buena Vecindad— pasaban las cosas que ya hemos visto, como el discurso del Sub-secretario de Estado, Mr. Welles, en la conmemoración de Mc. Cordell Hull al tratarse en Montevideo el problema de la No Intervención, con lo que la Casa Blanca seguía la política del Presidente Coolidge en la 5 conferencia Panamericana de la Habana.

Al mismo tiempo de las declaraciones de Buena Vecindad, siguen los atropellos, la expoliación, y hasta masacres en Puerto Rico. Y hace apenas un año, un diputado chileno, hacía públicas las cosas recia, diciendo que había recibido el representante oficial de los Estados Unidos sobre el Gobierno de Frente Popular, a país de un escándalo que motivaron las concesiones explotación

(Pasa a la página 13)

Digamos: "Somos Hermanos pero, Sin Hermano Mayor"

HAY un problema general y común para toda la América Latina: es el Imperialismo.

En cada país de Latino-América se debe luchar contra el Imperialismo y contra el nazi-fascismo (en gran parte consecuencia del primero), y contra sus "agentes". Contra todo eso, por la defensa de la independencia de cada país de este continente.

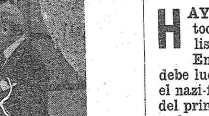

WOODROW WILSON en compañía de George Clemenceau, en la época en que el "panamericanismo" tuvo mucho andamiento

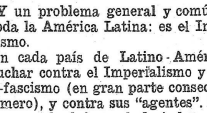

Cordell Hull en Montevideo, no votó la "No - Intervención"

DEFELL REAL

ADAMSON

16.1116 By Consolidated News Features

PALABRAS CRUZADAS

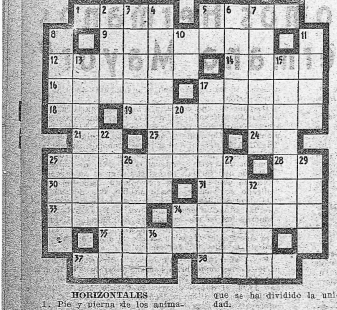

HORIZONTALES

1. Pie y pierna de los animales.
5. Pereza.
10. Turración en el Golfo de Guinea.
12. Cabo con que se asegura la embarcación en el puerto o paraje donde fondea.
13. Juntar dos o más cosas.
15. Es el hacimiento de cada uno todo.
16. Ave palmípeda, de plumaje blanco, pluma pequeña, suelto muy largo y flexible.
18. Cosas cortas y alas blancas; dirán en el sainete en el parques y jardines.
19. Nombre propio de mujer.
20. Interjección que se emplea para espantar las aves domésticas.
21. Cumplir la voluntad de quien manda.
22. Forma del pronombre personal de segunda persona del singular.
23. Terminación que se añade a los números cardinales para nombrar las partes en que se ha dividido la unidad.
24. Terminación de infinito.
26. Persona que real o afectadamente procura con frases las virtudes públicas o privadas y hace alarde de ellos.
27. Nitrógeno, azufre, carbono, sustancias.
28. Contracción de proposición y artículo.
29. Mandar, insectívoro, con el dorso y los costados cubiertos de púas agudas.
31. Malgré a la fuerza.
32. Parte del cocho destinada para las personas que se sirven de él.
34. Decretos que daba el zar.
35. Ajusta una prenda de vestir metiendo o el botón o los botones por el ojal o dos ojales.
36. Partes salientes de algunos colores que sirven para el estilo.
38. Que no tiene sal, o tiene poca.
39. Terminación que se añade a los nombres de ciudades con dicado y uno o nones.

VERTICALES

1. Cilindro horizontal móvil alrededor del cual se arrolla una cuerda y que sirve para alzar pesos.
2. Furor; cólera, ira exaltada.
3. Camina de ecá para allá.
4. Una, junta, conjugue.
5. Dícese de la vocal o sílaba de una palabra en que carga la pronunciación.
6. Dios romano del vino, hijo de Júpiter y Sémele.
7. En química, símbolo del sodio.
8. Rezar.
9. Mezcla o incorporación de varias cosas.
14. Repetirse reiteradamente.
17. Dícese de los versos griegos o latinos que constan de un dáctilo y un coreo.
25. La primera mujer, según la Biblia.
27. Fundes, instituyes o levantes.
25. Mancha pequeña y de color pardo que suele salir en el cutis, particularmente en la cara.
26. Levantabe una cosa por medio de una cuerda que pasaba, al efecto, por un gunto más elevado.
27. Aparato en forma de chimenico que, colgado del techo, sirve para hacer aire.
28. Pliegue y de poco grueso que sirve para sofar y otros usos.
32. Pronombre demostrativo, en género femenino y número plural.
34. antiguo nombre de la nota musical do.
36. Forma del pronombre personal de segunda persona del plural.

Solución del problema anterior

F	O	R	A	S	T	E	R	A						
C	U	B	O		O		V	E	R	A				
R	E		I	N	S	T	A	E	S					
I	R	I	D	E		I	D	O	L	O				
N	M	O	G	O	T	E	S	T						
O	D	A		A	R	E		O	L	A				
C	A	B	A	L	L	A	S	O		N	A			
I	C	A	R	O		E	P	O	C	A				
N	O		A	S	U	S	O		I	R				
A	C	A	B	A	S		Y	E	K	A				
A	D	E	R	E	Z	A	R	A						

PROFESIONALES

LUIS IGNACIO GAMBARDELLA—Abogado—Rincón 598 2º piso. Tel. 34-1603.

ARMANDO R. MALET - ROMEO A. MARTILLA—Abogados—Zabala 1563.

ANGEL ALBERTO MORENO—Abogado—Rincón 598 2º piso. Tel. 34-1603.

LUIS M. BUIS - DIEGO MUÑIZ—Abogados—25 de Mayo 567 2º P.

V. HUGO CAROLI—Abogado—Rincón 598—634—UTE 8471.

AGUSTIN ANTIA ERRANDONEA—Abogado. ANTONIO ANTIA HERNANDONEA—Escribano—Rincón 598—UTE 8270

ENRIQUE PEREZ CASTELLANOS—Rincón Nº 598 Ap. 2º.

ROBERTO LOPEZ MACIA—Contador—Perito Mercantil—Municipio Nº 1638.

DR. ENRIQUE F. BENDIVE—Abogado — 25 de Mayo 470 esq. Cerrito. T. 31 3131.

HORACIO BAQUE - Abogado - Sarandí 422 - 2 y 3. UTE 8 30 21

GILBERTO RAVE—Abogado—25 de Mayo 320.

ALCIDES DEAMBROSIS—Abogado—Curso Largo 1670 UTE 8 26 02

JACINTO CASARAVILLA - RODOLFO CASARAVILLA ESTRADA—Abogados—HECTOR CASARAVILLA ESTRADA—Escribano — Misiones 1385 U-T-E. 8 13 34.

JUAN PEDRO BERGALLO—Escribano—25 de Mayo 317 UTE 8 22 21.

FRANCISCO V. IRAZOQUI—Abogado y Escribano—Rincón Nº 598 Ap. 2º.

RAUL ONETTI—Abogado—Buenos Aires 468 UTE 8 30 17.

ANTONIO M. FELICHE—Abogado — 25 de Mayo 156 piso 2.o UTE 8 2 66.

FEDERICO CIBILS HAMILTON—Abogado — Misiones 1489 Esc 1

JUAN PEDRO ZEBALLOS—Abogado—Rincón 599 Ap. 1 UTE 8 46 21.

ANGEL SIVARIO—Abogado—Rincón 511 Ap. 1 UTE 8 85 70.

ARTURO ECHEVARRIA.—Escribano—Sarandí 444.

MARIO OTTADO — Contador — Perito Mercantil — Bv. Artigas 1489.

ALBERTO RODRIGUEZ LOPEZ — Contador — Perito Mercantil — 25 de Mayo Nº 470.

AMILCAR CASTRO— Escribano— Rincón 393 Ap. 1 UTE 8 46 85.

ROBERTO M. AGOSTI— Escribano— Zabala 1569 Ap. B.o 8 UTE 8 21 76.

E. VALDEZ OLASCOAGA.— Abogado. 25 de Mayo 280 P. 1 Casanova.

Dr. CARLOS FRICK DAVIE — Edo. ALBANELI MAC - COLL — Estudio Jurídico — 25 de Mayo 564 2.o P. UTE 8 30 94

Dr. ARTURO ARDAO; — Abogado. Luis C. Labra. — Escribador. — Rincón 511 Ap. 1 UTE 8 85 70.

JOSE MARIA PENCO.— Médico Cirujano de Niños del Hospital Pasteur — Soriano 1064 — UTE 8 61 55.

AURELIO PASTORI— Abogado Rincón 554 UTE 8 29 85

AMADEO ARÓSTEGUI— Ingeniero Agrónomo. Tasaciones y Peritajes. — Depto. de San José

FERNANDO H. ETCHEVARRIA.— Escribano.— 25 de Mayo 444.

CARLOS QUIJANO— Abogado. Rincón 566. Ap. 1 UTE 8 46 21 — 30 21.

ALVARO VAZQUEZ.— Abogado. — 18 de Julio 2174 UTE 8 21 61.

DR. RAUL E. BAETHGEN — Abogado y ESCRIBANA — de Estado. — Rincón 440 — 1460 piso.

FELISBERTO S. SILVEIRA. Contador — Perito Mercantil. — Misiones 1385.

GUILLERMO C. AGUARONE — Contador — Sarandí 426 — Zabala 1565 piso 2.o.

ASDRUBAL DELGADO, Y HUGHES — Escribanos — Rincón 440 — Despachos 1460 piso 2.o — UTE 8 19 72.

EZEPA — Estudio Jurídico sobre Títulos de Propiedad — COTAVIO GOMEZ — Rincón 440 — Despachos 1460 piso 2.o.

DR. EUGENIO PEREIRA DA FONTOURA — Abogado — Rincón 440 — 1460 piso — Teléfono 8 30 72 — Horas de Estudio: de 14 a 17.

MORATO, RODRIGUEZ SERRANO — Abogados — Rincón 440 — 1460 piso — Teléfono 8 30 72 — Horas de Estudio: de 14 a 17.

AMANDO SANCHEZ — Abogado — Treinta y Tres 1234 — Piso 2.o — Teléfono 8 24 64.

MIGUEL A. CAPPANEO — Abogado — Rincón 440 — Despacho 1474 UTE 8 30 21.

JORGITO

Por J. Bellus

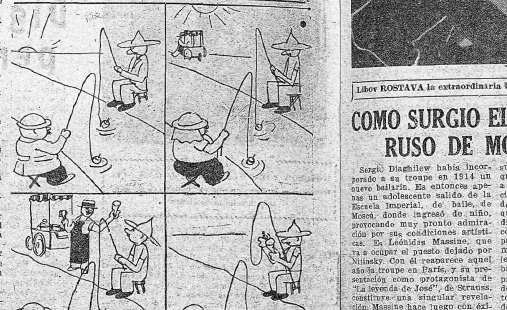

COMO SURGIO EL "BALLET RUSO DE MONTECARLO"

Sergio Diaghilew había lanzado a su troupe en 1914 un nuevo ballarín. Es entonces apenas un adolescente salido de la Escuela Imperial de ballet de Moscú, donde ingresó de niño, provocando muy pronto admiración por sus condiciones artísticas. Es Leónicles Massine, que va a ocupar el puesto dejado por Nijinsky. Con el desaparece aquel año la troupe en París, y su presentación como protagonista de "La leyenda de José", de Strauss, constituye una singular revelación. Massine hace juego con Schwarzkoff en primer cuadro coreográfico con "Sol de medianoche", realización a la que siguen más tarde, terminada la guerra, y siempre junto a Diaghilew, "Las mieses de Rusia Blanca", "El sombrero de tres picos", "La boda fantástica". "Los marineros", creaciones que le colocan definitivamente en personalidad.

Cuando desaparecido Diaghilew, René-Blum funda en 1932 el Ballet de Montecarlo, confía su dirección artística, a la vez que el puesto de primer bailarín, a Leónicles Massine. Esta formación habrá de fraccionarse más tarde con otro conjunto de ballet, que ha seguido actuando bajo la dirección de Miguel Kokine, reconstituyéndose así la gran compañía de bailes rusos, digna de mantener la tradición de Diaghilew. El Ballet de Montecarlo debía ofrecer en el territorio del principado de Mónaco dos series de espectáculos por año, y el resto del tiempo recorrería el mundo en busca de nuevos triunfos. Massine, director de gran talento y rara sensibilidad, cuenta para su obra, no sólo con elementos procedentes de los antiguos ballets rusos, sino también con nuevos valores, entre los que figuran el trascurso de sus viajes a través del mundo, constituyen a bailarinas llenas de encanto que presentan la posibilidad de convertirse en grandes estrellas. Siguiendo el ejemplo de Diaghilew, llama también a colaborar en sus creaciones a los pintores más modernos y originales.

El Ultimo Concierto del Sodre

El jueves 18 se cumplió un nuevo concierto de la orquesta del "Sodre" bajo la batuta de su director Lamberto Baldi, luego de unas cortas vacaciones.

La audición dió comienzo con una sinfonía de Juan Christian Bach, de una gran belleza en la que se ve como este maestro aparrandea de la tunela de su padre, buena, sencillez más personal, dirigiendo sus pasos hacia los modelos italianos.

A continuación se ejecutó "Tocata", obra sinfónica del joven compositor uruguayo Tosari Escuri.

La aparición de un nuevo músico en nuestro medio, tan pobre en esos valores siempre debe saludarse con satisfacción y esperanza, y mucho más, en este caso en que parecen fundarse en algo sólido.

Dada su edad y por lo tanto falta de experiencia, no se le puede exigir una unidad muy grande a su obra, pero aún en la misma disparidad que a veces reina en la "Tocata", se denota su inquietud y afán de conocimiento.

La orquesta en ésta obra señaló talvez su mejor interpretación del programa, apoyándose en el hondo conocimiento que el maestro Baldi posee de ella, por ser él con quien el joven compositor estudia.

En la 2ª parte, pudimos escuchar en primer término, el concierto para dos pianos y orquesta de cuerdas de J. S. Bacha, estando las partes solistas a cargo de M. Mazing Ballesi y Rosa Lerena.

La versión resultó algo mecanizada, resintiéndose también el equilibrio que ante todo debe primar en las obras de este maestro.

Ensequida escuchamos el concierto para dos pianos y orquesta de Poulenc de valores diversos, pero de una ligereza y justeza tonal extraordinarias.

La interpretación alcanzó en general un nivel aceptable consiguiendo algunos momentos destacados.

El público aplaudió con gran entusiasmo a director e intérprete, tributando una gran ovación al novel músico uruguayo.

Libor ROSTAVA la extraordinaria bailarina del ballet Montecarlo

UNA CATEGORIA ENTRE LAS OBRAS NO LOGRADAS

CON motivo de "Los ojos más lindos del mundo", de J. Sarmento podría decirse que hay los clases de obras no logradas; de obras que, por lo tanto, no son buenas. Unas, nos cansan o nos fastidian mientras transcurren sobre la escena. Y se olvidan de inmediato, al punto de que al ponerse a escribir una hora, después, cuando se tiene el oficio de cronista, cuesta el refrire a ellas porque no se pueden precisar ni en sus términos más generales.

Otras —de las también no logradas— no se borran, no sigue. Y nos suelen hacer cansar bien —esto es lo curioso— como las de jerarquía superior.

Nos alegramos de ellas en el tiempo y permanecen delante de nosotros, sin embargo. Es que nuestra alma ha sido sometida a una acción a veces tan intensa hacia lo noble y lo elevado, o más que sí las piezas fueron real. mente buenas. Pasa, en ocasiones, que en la obra se han dicho palabras que nos han conmovido; situaciones hubo que nos arrebataron el corazón, algún personaje nos despertó simpatía. Y no es el caso, por cierto, de que ellos —palabras, situaciones, personajes— hayan rozado reminiscencias íntimas; no es por el meagnado hecho de que despierto y vuelvo a ser lo que en nosotros, en un momento, fué. No. Lo que ha sucedido es que esa obra libró un cúmulo de posibilidades de emoción desinteresada. A cada instante puerto espíritu se adelanta para compartir o para subdular algo de sí. Surge de nosotros un sentimiento de comprensión solidaridad. Hay lágrimas que están que están a punto de empañarnos los ojos. Y a veranzos. los labios una sonrisa piecerera. Todo esto, al realizarse, nos hará un gran bien; el bien de ser no rígo testigos sino partes integrantes de la acción, el de estar delante y PODER ACTUAR con el alma. Y he aquí que todo esto queda cruncó de golpe, o se va deteniendo hasta retroceder aparentemente, definiéndolo, cristalizado en su fe apresurada y, por esta vez, frustrada. Al acercarse, aquello que nos hizo salir a su encuentro no está o no se reconoce, evidenciando que no era exactamente como parecía. Algo de carcos hay en pastes de la carne, cosa palpitación ya ha enovió a simpatía. El alma melodiosa, a cuya aparición acudimos dela ver, en los pliegues de su gira, una gracia de la fecundidad y la silencia. Quedamos próximos y anhelantes. Se han desatado en nosotros fuerzas secadas de sus hermos con no padimos satisfacer por cobardía o por real imposibilidad en la vida, cotidiana; ¡la lástima es necesaria llamarla de dicha que se atenuaría a la luz de los hechos venturoses que la magia del arte puede crear allí! Y no pasa nada. Entrar lo que en el fondo nos inspira. Es FATAL. Es dar y que nos den. Es gozarles un gozo o sufrirles un compartir. Es sacrificios para que dejen de ser ficciones. Es fraternizar, sea como sea. Que el arte no es otra cosa que esto, en gran parte todo lo que nos hace separar de los demás para, en el prodigio de su función, librar el alma de los lazos del egoismo humano y de lanzarla al hacerse que nuestra preferencia más valedera por la profundo se suele orientar hacia la pobreza, en nuestro caso.

Francisco Espínola (hijo)

EL DEBUT DE LA COMPAÑIA GARCIA LEON EN EL TEATRO 18 DE JULIO

EL martes hizo su presentación en el 18 de Julio la compañía española de comedias que dirige Manuel García León. Esta vez como obra de debut, si no nos equivocamos, hubiera explicado el señor García León un sainete menos conocido de la escena española. Sainetes como "Mi Niña", tres actos de Pérez Fernández y Quintero Quintero no son precisamente la mejor carta de presentación de un conjunto que ha de actuar en nuestro medio. Sorprenderá la elección de plenamente realizadas. El conjunto en el 18 de Julio la compañía española de comedias que dirige Manuel García León. Esta vez como obra de debut, si no nos equivocamos, hubiera explicado el señor García León un sainete menos conocido de la escena española. Sainetes como "Mi Niña", tres actos de Pérez Fernández y Quintero Quintero no son precisamente la mejor carta de presentación de un conjunto que ha de actuar en nuestro medio. Sorprenderá la elección de plenamente realizadas. El conjunto en el 18 de Julio la compañía española de comedias que dirige Manuel García León. Esta vez como obra de debut, si no nos equivocamos, hubiera explicado el señor García León un sainete menos conocido de la escena española. Sainetes como "Mi Niña", tres actos de Pérez Fernández y Quintero Quintero no son precisamente la mejor carta de presentación de un conjunto que ha de actuar en nuestro medio. Sorprenderá la elección de plenamente realizadas. El conjunto en el 18 de Julio la compañía española de comedias que dirige Manuel García León. Esta vez como obra de debut, si no nos equivocamos, hubiera explicado el señor García León un sainete menos conocido de la escena española. Sainetes como "Mi Niña", tres actos de Pérez Fernández y Quintero Quintero no son precisamente la mejor carta de presentación de un conjunto que ha de actuar en nuestro medio.

Concurso de Obras Teatrales

Teatro del Pueblo del Uruguay que dirige Manuel Domínguez Santamaría, en colaboración con el semanario MARCHA, organiza un Concurso de obras teatrales inéditas de autores nacionales.

Las bases para este concurso son:

1.o — Cada concursante deberá depositar, contra recibo, cinco copias a máquina de su obra, acompañadas de su nombre y dirección.

2.o — El autor puede reclamar la devolución de su trabajo solamente después de haberse expedido el jurado.

3.o — El plazo de recepción de Obras se cerrará el próximo 31 de agosto a las 18 horas; estas deberán ser dirigidas a semanario MARCHA. Rincón 593, Concurso de Obras Teatrales.

4.o — De las obras recibidas se tomarán las cinco que hayan merecido los honores del jurado.

5.o — El premio consiste en: a) Los derechos de autor que deparen en las representaciones de las obras premiadas (representaciones a cargo del Teatro del Pueblo del Uruguay a realizarse en sala pública a designarse).

b) Porcentaje del autor en la venta de la edición conjunta hecha por Editorial Acción

c) Cincuenta ejemplares de la citada edición a cada autor favorecido.

INTEGRACION DEL JURADO

Ha quedado integrado con la colaboración de los señores: Julio Caporale Scelta, Cyro Scoseria, Arturo Marasso, Luis Pérez Gulnart y Manuel Domínguez Santamaría.

CONSULTAS

A los concursantes "Zapicán". L. Pesqueira y J. T. R. les invitamos a pasar por nuestra secretaría, Rondeau 2388 de 21 y 15 a 23 y 30 hora.

Nuestro Concurso Cinematográfico

"Ayuno de Amor"

Una de los más reqeucintes comedias de estos últimos tiempos. Movimiento, acción, disparate ... "aquí estamos todos locos". Un director de diario — uno de esos periodistas más chiadmicos que un cantechiclero y con buena dosis de locura lovial o que nos tiene acostumbrados el cine yanqui — trata de evitar que su ex-esposa y ex-compañera de desenfrenadas cacerías de noticias, se aquiete, como una burguesita cualquiera, en la calma del "dulce hogar" que piensa formar con un agente de seguros ingenuote y simple. Y tiene razón el director al descarado director (Gary Grant) porque ella (Rosalind Russell) no supo para casarse con un hombre como el de los negros, etc. De más está decir que cuando se encienden las luces los divorciados marchan hacia un nuevo matrimonio.

Todo esto, bien mezclado y llevado con una velocidad con acción trepidante, con diálogo rápido y certero, con infinidad de ingeniosas situaciones muy bien plantadas, con un desorden de calidad, etc., estructura una comedia como las de aquella gloriosa época del disparate cuyo más acabada expresión fué, tal vez, "Tomando el table".

Pero de algunos rasgos más bien se aproxima a "Vivir para gozar", sin que esto quiera decir que pueda ni que esto quiera decir que pueda resistir una comparación.

Cary Grant demuestra una vez más su extraordinaria calidad de comediante, Rosalind Russell lo acompaña bien y Ralph Bellamy hace lo de siempre. El grupo de figuras secundarias es muy bueno.

IOM PAMENTO.

RENES SU OPINION AL CONCURSO CINEMATOGRAFICO

Haga la crítica de cualquiera de los films en programa y podrá ganarse un vale por dos entradas para uno de los estrenos de la semana.

Las opiniones deben remitirse a Rincón 593 - "MARCHA" - Sección cinematográfica.

Las colaboraciones que se publiquen serán premiadas.

Despachante de Aduana

Ubaldo Seré

CAMBIOS

BOLSA

Castellanos

Jung & Cía.

Corredores de Cambios

PIEDRAS, 424

U. T. E. 8 79 31 - 32

SASTRERIA DE MODA

MEDIDAS Y CONFECCIONES FINAS Y DE TODO PARA HOMBRES Y NIÑOS. TRAJES TAILLEUR. CREDITOS EN 10 MENSUALIDADES SIN ALTERACION DE PRECIO.

MENCIONANDO ESTE AVISO OBTENDRA Ud. UN DESCUENTO DEL 10 pc.

GOES PALACE FRENTE A LA ESTACION GOES

Avda. GENERAL FLORES 2452

U. T. E. 2 58 41

25 de Mayo, 332

U. T. E. 8 41 32

Un Gran Film

La Gran Muralla China

El hecho de que la producción china, sea totalmente desconocida entre nosotros, creo, justifica interés a esta nota, sobre una de los films de aquel país que ha obtenido más éxito en el extranjero. De ello ha dado el crítico cinematográfico George Ladoul: "La Gran Muralla", que ha sido presentado hace un tiempo por el profesor Lamparte y el embajador de China en París, Wellington Koo, es una obra de propaganda, inspirada en los atrocidades de la guerra y en la heroica resistencia del pueblo chino contra los salvajes ataques de los japoneses.

En una pequeña aldea de los alrededores de Shangai, vive una pacífica familia china. El abuelo es un amigo de Sun Yat Sen, y él quiere librar la China de los imperialistas japoneses.

La agresión japonesa, se desata con todo su horror. Mientras que el oficial chino es cercado en una fortaleza, los japoneses invaden su casa, asesinan a su padre, violan y matan a las dos mujeres y mancan al niño a bolletenazos sobre el cadáver de su madre. El oficial también perece en la fortaleza, pero al ataque es rechazado. La China continúa la lucha, porque la masa de héroes que la defiende, prefiere antes la muerte que la esclavitud.

Esto dicho no tiene, claro está, la calidad técnica de las obras rusas, americanas o francesas. Pero ella tiene el gran mérito de ser, sin ningún artificio de excitismo, verdadera y profundamente nacional. Ella traduce mejor que ningún reportaje, que ningún despacho, las atrocidades de los crímenes de los fascistas japoneses. Horriblemente, violentamente, el cine chino, muestra las cosas como ellas son. Aquí nosotros vemos, la muerte chica, la muerte real; la cámara no tiene ningún aspecto de la lucha, y las muertes que en la película aparecen, son cadáveres verdaderos, cadáveres destrozados a las orillas de los caminos. Las mujeres que lloran, son mujeres que realmente han perdido sus hijos.

Y las escenas reproducidas en los estudios, son igualmente de un patriotismo horrible. Se ve a los prisioneros atados, con los estómagos abiertos, se ve a las mujeres ligadas, estendidas en el suelo, a los soldados japoneses apuntando la tierra alrededor de sus cabezas. Se ve a los niños lanzados al aire y ensartados en las puntas de las bayonetas. Verdaderamente infames que indignan cuando se las ha visto, pero que, cuando se las ve en la pantalla. Cuando se representan el film, los gritos de horror y de indignación llenaron la sala. Jamás sin duda el cine había expresado con esta violencia el dolorido salvajismo de una guerra.

La velosencia es la más bella cualidad de "La Gran Muralla". Se encuentra también el extraño ritmo de su montaje y los extraordinarios paisajes chinos. Bellísimas escenas de alta gran calidad fotográfica alargan muy buenos méritos al film: la despedida de la madre y el hijo cuando este parte para la guerra; una mujer que se arrodilla después de la muerte de su hijo y la danza macabra de los soldados japoneses sobre los cuerpos de los seres aún vivos.

CINE ☆ Amor Desnudo

"Tiphon", Sello Paramount, Producción; Anthony Veiller, Dirección: Louis King. Intérpretes: Dorothy Lamour, Robert Preston, J. Carrol, Keith, Lyane Obermann y otros. Sala de estreno: Ambassador.

DEBE anunciar enormemente grato, sobre todo para determinado sector del público, este retorno de Dorothy Lamour a los maravillosos escenarios naturales, en que hizo exhibición por vez primera de sus "recursos" cinematográficos. Y prueba de que ellos resultaron de gran efectismo, es este deseo de los productores, de reiterar en la exhibición de sus encantos, en particular en la célebre "saronga", —medio para que los espectadores la vean con el vestido paradisíaco, sin contravenir las disposiciones morales de la censura americana— Y para, en el correr de la película entera completo, se echa mano al tecnicolor, que, además, de darle vida al paisaje, en el fondo se hace derroche. magnífico del verde, cuando se hace derroche. magnífico del verde, cuando se hace derroche. magnífico del verde, cuando

LA TRINIDAD NAZI

Alfredo Rosenberg, al igual que Adolfo Hitler, Hermann Goering y Josef Goebbels, trinidad de la cual es el teórico patentado, trata de obrar por la imagen lo mismo que por la escritura y la palabra. Estampos pues autorizados a analizar la impresión que nos produce el retrato que se encuentra a la entrada del museo de Munich. Es por los ojos y por la boca, y sobre todo por esta última, que este hombre se traiciona. Mirada de una tristeza desoladora, acentuada todavía por una ligera divergencia, y que se coloca delante de vosotros, sin el menor deseo de comunicarse con otros ojos. Estos ojos están dirigidos solamente por un cerebro ávido de imponer al mundo, implacablemente, sus construcciones abstractas. De los labios, sólo el inferior sobresale ligeramente, y el otro se reduce a una recta que prolonga aún en las comisuras dos pliegues, dos sombras. Esta figura acostada horizontalmente sobre una mesa, y observada desde lejos parece no ser más que dos mandíbulas colocadas una sobre la otra, cerradas sobre una encarnizada voluntad de conquista ignorando para siempre el don de sí mismo.

Alemán de origen, *nació en 1893 en Reval, en Estonia.* Durante la guerra, era raso y estudiante. Después de la entrada de las tropas alemanas en Rusia se puso a disposición del alto comando alemán como voluntario. Pero fué considerado sospechoso y dejado de lado. Como muchos otros emigrados rusos, encontró asilo, en 1919, en Munich, donde gracias a Dietrich Eckehart, entró en contacto con los nacional - socialistas.

Konrad Heiden, hace notar a su respecto, que por sus estudios de arquitectura, Rozenberg se emparentaba con Hitler. Debía impedirse a este último por su asombrosa facultad de levantar sistemas sobre las probabilidades más inverosímiles.

Sin duda, hay actualmente pocos alemanes capaces de sistematizar y dogmatizar como Rosenberg; de edificar, son semejante furia de construcción, todo un *andamiaje de razonamientos sobre la nada.*

Por los sondajes que vamos a hacer en este caos de materiales y teorías — los unos y las otras tomados prestados y robados — vamos a poder verificar la exactitud del juicio de Konrad Heiden.

No sabríamos, en efecto, resumir un libro como **El Mito del siglo XX.** No existen ajusters las crazas de un plan. La misma idea reaparece en cien lugares distintos, y lo que al azar de las asociaciones ha brotado en tal capítulo, hubiera podido encontrarse lo mismo en cualquier otra página. Este arquitecto que se improvisa historiador y trata con desprecio a los historiadores de profesión — a los que por otra parte plagia — trata más de imponernos por el caudal de sus conocimientos que por la fuerza de las convicciones inherentes a los hechos que cita. Sería sumamente curioso limitarse a reproducir los encabezamientos de las páginas de este libro que tratan de sorprender a los ingenuos y los ignorantes por las apariencias de información universal, por los aires de superioridad desdeñosa por todo un pasado de quince siglos y Cromagnardienas que todo esto no es más que un informe "pot pourri" de groseras mentiras.

El mortiero que une a todos estos elementos heteróclitos está hecho de algunas ideas-sentimientos que reaparecen a menudo con la monotonía de las ideas fijas, obsesionantes. Pero es seguramente por las palabras de odio que este libro adquiere una especie de unidad trágica. Todo está colocado allí bajo el signo del odio, de la lucha, de un falso ideal, que es sublimado y glorificado, lo proveído en Rosenberg la menor resonancia de amor para el pueblo alemán.

ALFREDO ROSENBERG, La Momanía del Teorizador del Nazismo

Escribe: Christian Sénechal

Este enemigo de las abstracciones no vió más que abstracciones.

Sólo nos queda intentar hacer un fiel resumen del libro presentándolo como un compendio de todos los odios y de todas las negaciones; odio al marxismo, odio a la democracia, odio al pacifismo, odio a la Iglesia, odio al catolicismo odio al judío, odio al Antiguo Testamento, odio a todo lo que es internacional, odio al individualismo, al "materialismo", odio al pacifismo, odio todavía, y odio siempre. Y jamás un acento que nos pruebe que este odio puede ser amor decepcionado, envenenado; no: todo no es más que rabiosa polémica buscando la dignidad en la falsa ciencia y en las peores abstracciones.

Las páginas siguientes tratarán de dar al lector, ejemplos característicos, una idea del paso de un espíritu que ha renegado de todo sentido crítico y de toda buena fe.

LA HISTORIA DEL MUNDO: LA LUCHA DE LOS PRINCIPIOS DEL AMOR Y DEL HONOR

Las luchas del pasado no han sido luchas de creencias religiosas, sino luchas entre principios que están en el fundamento de las razas. Por un lado, una Iglesia que aspira a la universalidad, una teología, una fe, un principio: el amor. Del otro, una raza que quiere mantenerse pura, un carácter, un principio: el honor. "Las Iglesias qui sieron dominar por el amor, los europeos nórdicos quisieron vivir o morir libres".

El triunfo de la piedad y del amor en el mundo, corresponde a la decadencia de los estados nórdicos. *Pues el amor y la piedad (p. 159)* no se dirigen más que a individuos, y el deseo de libertar a los otros y a sí mismo del sufrimiento es "un sentimiento puramente personal que no tolera ningún elemento capaz de formar un pueblo o un estado verdaderamente fuerte". Sin duda, el amor no debiera ser desprecIado porque el establece una corriente moral entre los hombres, (p. 608); pero una religión nacional alemana no podría hacer otra cosa que subordinar "el ideal del amor al prójimo al ideal del honor nacional". Una Iglesia alemana tiene por primera tarea afirmar la seguridad del VOLKSTUM. Y en esto, Rosenberg cree permanecer fiel a su pensamiento de aquél a quien considera el más puro representante del misticismo de la raza germana, de acuerdo con Eckehart. Si "la luz alumbra incluso" es el valor supremo, las ideas de amor, de humildad, de piedad, gracia, etc., (?), pasan a segundo o tercer rango. Eckehart es para Rosenberg precursor del Nietzcheismo, porque "precipitó" la "luz de los valores" que los leyó en

LA LUCHA POR EL DOMINIO DE LOS MARES

Cuba, Llave Estratégica de las Antillas

Exclusivo para MARCHA

La parte grisada son las posiciones inglesas.
Las cifras señalan el año de intervención en ocupación militar por EE. UU.

Cuba es la "Estrella" de las Antillas; pero también es la llave estratégica del Caribe. Como tal ha sido largamente codiciada y disputada por las potencias que dominan ese mar

Ya en épocas de la Colonia, Inglaterra, que dominaba sobre los mares después de la derrota de "Los Invencibles" y que consolidaría su poderío con la victoria de Trafalgar, tomó posiciones en el Caribe, con la ocupación de una serie de islas: el grupo de las Bahamas, Iguanas de Barlovento, la Jamaica, Trinidad y, sobre la costa continental la Honduras Británica.

Francia, Holand, y Dinamarca también ocuparon sus posiciones, pero ninguna podría rivalizar en poderío con Gran Bretaña.

ESTADOS UNIDOS LLEGA TARDE

La expansión hacia el Oeste ocupó muchos años los esfuerzos de Estados Unidos: sus avances imperialistas sobre México (1835 - 1848) y después la guerra de Secesión, hicieron que recién entrara a competir en las "Zonas de influencia" de otras potencias, casi a fin de Siglo. Por ejemplo, la fundación de la Standar Oil es de 1870.

De modo que sucedió este hecho paradójico: Estados Unidos, la nación para quien el Caribe quedaba sin mar tenía más importancia, por llegar tarde, había

Las islas "conquistables" eran ya colonias de otras potencias y de las Grandes Antillas, unas pertenecían a España y otras eran independientes: Cuba estaba entre las primeras; Haití y Santo Domingo entre las últimas.

Ya desde principio de siglo se hablaba de la posibilidad de unir por una ruta transpanameña el Atlántico con el Pacífico y se evidente que ese proyecto, que era acariciado especialmente por Inglaterra, tenía más importancia aún para Estados Unidos. En 1835 el Senado americano ya había del asunto y en 1850, por el tratado Bulwy-Clayton, los rivales se neutralizan comprometiéndose a no obrar por separado o exclusivamente, en le referente al canal. En 1869 se había inaugurado el Canal de Suez, y aunque ya un ferrocarril unía Panamá a Colón, desde un océano al otro, Estados Unidos no podía menos que ambicionar el control de la ruta.

LA OFENSIVA DE FIN DE SIGLO

En los últimos años del Siglo XIX Estados Unidos entra de lleno en el pleito del Caribe; inicia su penetración económica, política y militar, especialmente en tres países: Cuba, Jamaica y Nicaragua.

Respecto de Cuba— como se decía en la nota del número anterior— favoreció primero a los revolucionarios que luchaban contra España y luego— a consecuencia de la voluntad del "Maine" — intervino él mismo en la guerra.

De 1805 a 1898 curó ésta; de 1899 a 1902 la primera intervención americana en Cuba. Las seguridades obtenidas desde el punto de vista estratégico fueron: la ocupación militar asegurada por la Enmienda Platt y la base naval de Guantánamo al sur de la isla.

LA SECESION DE PANAMA

En Panamá el problema fué otro. Estados Unidos ante la oposición de Colombia — de quién aquél era una provincia— no pudo lograr por medio de negociaciones un objetivo fundamental, que era adquirir los derechos para la construcción del Canal. El 3 de noviembre de 1903 estalló una revolución separatista; el 6 ya había sido reconocido por Estados Unidos el Gobierno "revolucionario"; el 13 el representante de Panamá Bunau Varilla, era recibido por el Presidente Roosevelt y el 18, a los quince días de iniciado el movimiento panameño, la llamada república concedía a E. E. U. U. el derecho a perpetuidad sobre la zona del Canal: 10 millas de ancho entre los dos oceanos. Recibía a cambio 10 millones de dólares y una anualidad de 250.000. Colombia, mutilada, sólo pudo elevar una inútil protesta.

Siete años después podía decir el Sr. Roosevelt, en un discurso político con el mayor desenfado: "Estoy interesado en el Canal de Panamá porque yo lo hice". Si hubiera yo seguido los métodos conservadores, tradicionales, hubiera sometido al Congreso un solemne documento oficial, probablemente de 200 páginas y el debate no habría, seguramente todavía terminado. Tendría el Canal y debí al Congreso discutir y, mientras él debate sigue su curso, el Canal también lo sigue". (Risa general en que los trabajos de construcción estaban en su apogeo.)

LA RUTA INTEROCEANICA

Al abrirse al servicio el Canal de Panamá, bajo el exclusivo control de Estados Unidos, éste se encontró dominando una de las rutas fundamentales del Imperio Británico: todo el comercio de Inglaterra con el Pacífico tomó por el nuevo camino, mucho más corto y más seguro.

No pudo, sin embargo, intervenir en la más importante arteria de navegación inglesa, que es el Río de la Plata.

Pero ademas, el Canal facilita a Estados Unidos las vinculaciones con sus posesiones de Filipinas, de Haway, de las Islas de Guama y por sobre todo, el activo comercio con Oriente y el Pacífico.

Es por ultimo, y aquí va lo más importante, el eje de la defensa naval americana. Desde el Canal, E. E. U. U. puede combinar el movimiento de sus flotas que ya no están aisladas como lo estuvieron antes. Y a través de ésta, la del Atlántico puede reforzar la del Pacífico, o viceversa, según las necesidades de la guerra. Pero es fácil comprender que una posesión tan vital pero a la vez tan vulnerable, debe ser asegurada por un verdadero sistema de defensas que eliminen todo riesgo. Ese sistema, en el Caribe, ya está consolidado.

LAS ULTIMAS CONQUISTAS

Ya decía Grant que Santo Domingo "era de desear debido a su posición geográfica". Y, continuaba: "En caso de guerra extranjera nos daría un dominio sobre todas las islas americanas— las Antillas — y así se impediría que un enemigo se estableciera en nuestra propia casa."

Y así sucedió, que había precedido a Francia y luego a Inglaterra, y que había sido más tarde independiente, cayó, víctima de tan bella ilusión en las manos de Estados Unidos. Su riqueza militar y económica fué ejemplo de barbaro. Cuando se retiraron los marinos americanos en 1924, Santo Domingo había convertido en un protectorado.

Con Haití pasó algo semejante. Primero los buques americanos desalojaron los capitales franceses del Banco Nacional de Haití. Luego desembarcaron los marinos para asegurarse el pago de las obligaciones. 500.000 dólares que poseía Haití fueron transportados por las fuerzas de ocupación a Estados Unidos. Decir aún en 1933, en la Conferencia de Montevideo, el representante haitiano: "Un empréstito que habíamos rechazado con toda entereza, porque lesionaba nuestros derechos y que, para hacer aceptar este empréstito, hicieron a la Presidencia de la República encontrar en el poder a un presidente, a un hijo de extranjero —Dartiguenave— quien comprometió nuestro desgraciado país con un convenio secreto que destruyó nuestra soberanía en materia económica y financiera. El Presidente Roosevelt ha prometido poner término a esta situación. El Secretario de Estado Sr. Hull nos ha manifestado, asimismo, su buena voluntad en ese sentido". (De eso hace 7 años; ahora se pretende lo mismo).

En cuanto a Puerto Rico, se sabe que está bajo la ocupación militar, a pesar de la política de "Buena Vecindad" del Gobierno del Sr. Roosevelt.

Por último, en 1917, consolidando sus posiciones en las Antillas, Estados Unidos compró a Dinamarca, por 30 millones de dólares, las Islas Vírgenes (Cruz, Juan, Tomás y Santa Cruz). Estas islas son de gran valor estratégico porque protegen a las grandes antillas y además quedan fuera del arco de las islas pertenecientes a Gran Bretaña.

LA ACTUAL SITUACION DEL CARIBE

Estados Unidos que entró el último, domina indiscutiblemente. Con la posesión de Puerto Rico y las Vírgenes, el protectorado de hecho sobre las Grandes Antillas, rompió el cerco británico— formado por las Bahamas, Jamaica, Trinidad y algunas islas menores— Holanda Yа eliminó, por la compra de las Vírgenes a Dinamarca. Holanda y Francia desaparecerán pronto; y en este sentido es interesante considerar la posición actitud de Washington respecto a la Martinica.

Por otra parte domina las salidas del Golfo de México. De Cayo Hueso (extremo de la Florida) a La Habana hay sólo 95 millas. La salida del Canal cuenta desde 1911 con la base naval de Guantánamo y la otra salida posible, controlada por las Vírgenes. Queda sin embargo Jamaica, posesión inglesa, difícil de desalojar; pero ya está rodeada por posiciones navales americanas.

(Pasa a la pág. 4)

En 1928, en la Conferencia Panamericana de Montevideo, el Presidente de la Delegación Cubana, en Asamblea Plenaria, pronunció este breve discurso en cuyo texto, con la elección de Batista para la Presidencia de Cuba, una dramática actualidad:

Sr. GIRAUDY (Cuba). — Señores Delegados: no era mi propósito hablar esta mañana; pero la invitación tan hermosa que me ha hecho el ilustre representante de Colombia, de que aquí vengamos a reflejar el espíritu de América públicamente lo que pensemos y sentimos, me obliga a ser muy breve; pero a decir lo que América sintiendo yo que quiere oir y lo que el pueblo de Cuba quiere que aquí se sepa.

Ha dicho el ilustre representante de Colombia que los Estados Unidos de Norteamérica han cambiado completamente su política de intervención si no hacerlo así en Cuba.

Pero no es posible permanecer callado cuando se afirma que los Estados Unidos no quiere intervenir en Cuba porque esto no es cierto. Si por intervención entendemos el último clolo de la intervención propiamente dicha, la ocupación material de un pueblo entonces pudiera ser que se tuviera razón; pero si no es intervención comentir que en un pueblo inerme un representante de los Estados Unidos solivanta a parte del pueblo contra el gobierno, y si no es intervención consentir que el Ministro Welles propicie una revolución en Cuba en contra de los intereses vitales del país, y no lo afirmo yo, sino que el ilustre representante del Perú y de La Habana, un hombre de una circunspección tal como el señor Fernández y Medina, acaba de afirmarlo; si no es intervención ver declar la isla inerme de una escuadra pavorosa para tratar de imponerla un gobierno que no queremos consentir, si eso no es intervención, entonces, no hay intervención en América señores Delegados!

(Aplausos).

Queremos que se nos permita elegir libremente nuestro gobierno; que no se nos trate de imponer un gobierno que repudia el pueblo de Cuba y en nombre del pueblo de Cuba, en nombre de la libertad sojuzgada, en nombre de la virtud escarnecida, proclamó aquí que los Estados Unidos están interfiriéndose en los problemas de Cuba no constituirá directamente la proclamación de un gobierno libre y no prestándole su aprobación a ese Gobierno, que es tan económico como todos los gobiernos de la América Latina y de Estados Unidos.

(Aplausos)

Escribe Julio Castro

LO DE NICARAGUA

Si antes eran importantes las bases estratégicas del Caribe, hoy lo son mucho más desde la construcción del canal. A la vez que se construía éste, Estados Unidos inició una nueva ofensiva a fin de lograr los derechos para una ruta interoceánica a través de Nicaragua, asunto que, por otra parte trata de bastante atrás.

¿Por qué quería Estados Unidos el control de esa nueva ruta?

Por dos razones: para asegurarse en el futuro un nuevo paso de océano a océano y para evitar que otra potencia pudiera estorbarle el usufructo de ese monopolio.

Como Colombia, Nicaragua se negaba a ceder sus derechos sobre la nueva ruta; ponía dificultades y ofrecía otra.

Siendo el Presidente Zelaya el que dirigía esta política, Estados Unidos organizó una "revolución" encabezada por el General Chamorro, que dió por resultado la caída de Zelaya y la venta de los derechos sobre el futuro Canal. "El Gobierno de Nicaragua cede a perpetuidad al Gobierno de Estados Unidos, para siempre, libre de todo impuesto o carga pública los derechos de propiedad exclusiva, necesarios y convenientes, para la construcción, funcionamiento y mantenimiento de un canal interoceánico por la vía del Río San Juan y del Gran Lago de Nicaragua o por cualquiera otra ruta sobre el territorio de Nicaragua". Esta tratado— Bryan - Chamorro— dió además a la Unión las islas Great Corn y Little Corn y el derecho a una base naval en el Golfo de Fonseca. El pago — tres millones de dólares — iría por una maniobra financiera a parar a manos de los acreedores americanos.

En 1914, diez años después de conquistar el derecho sobre Panamá, y en días de inaugurarse el Canal, Estados Unidos "adquiría" un nuevo derecho sobre otro futuro canal.

LA RUTA INTEROCEANICA

Al abrirse al servicio el Canal de Panamá, bajo el exclusivo control de Estados Unidos, éste se encontró dominando una de las rutas fundamentales del Imperio Británico: todo el comercio de Inglaterra con el Pacífico tomó por el nuevo camino, mucho más corto y más seguro.

No pudo, sin embargo, intervenir en la más importante arteria de navegación inglesa, que es el Río de la Plata.

Pero además, el Canal facilita a Estados Unidos las vinculaciones con sus posesiones de Filipinas, de Haway, de las Islas de Guama y por sobre todo, el activo comercio con Oriente y el Pacífico.

Es por último, y aquí va lo más importante, el eje de la defensa naval americana. Desde el Canal, E. E. U. U. puede combinar el movimiento de sus flotas que ya no están aisladas como lo estuvieron antes. Y a través de ésta, la del Atlántico puede reforzar la del Pacífico, o viceversa, según las necesidades de la guerra. Pero es fácil comprender que una posesión tan vital pero a la vez tan vulnerable, debe ser asegurada por un verdadero sistema de defensas que eliminen todo riesgo. Ese sistema, en el Caribe, ya está consolidado.

LAS ULTIMAS CONQUISTAS

Ya decía Grant que Santo Domingo "era de desear debido a su posición geográfica". Y, continuaba: "En caso de guerra extranjera nos daría un dominio sobre todas las islas americanas— las Antillas — y así se impediría que un enemigo se estableciera en nuestra propia casa."

Y así sucedió, que había precedido a Francia y luego a Inglaterra, y que había sido más tarde independiente, cayó, víctima de tan bella ilusión en las manos de Estados Unidos. Su riqueza militar y económica fué ejemplo de barbaro. Cuando se retiraron los marinos americanos en 1924, Santo Domingo había convertido en un protectorado.

Con Haití pasó algo semejante. Primero los buques americanos desalojaron los capitales franceses del Banco Nacional de Haití. Luego desembarcaron los marinos para asegurarse el pago de las obligaciones. 500.000 dólares que poseía Haití fueron transportados por las fuerzas de ocupación a Estados Unidos. Decir aún en 1933, en la Conferencia de Montevideo, el representante haitiano: "Un empréstito que habíamos rechazado con toda entereza, porque lesionaba nuestros derechos y que, para hacer aceptar este empréstito, hicieron a la Presidencia de la República encontrar en el poder a un presidente, a un hijo de extranjero —Dartiguenave— quien comprometió nuestro desgraciado país con un convenio secreto que destruyó nuestra soberanía en materia económica y financiera. El Presidente Roosevelt ha prometido poner término a esta situación. El Secretario de Estado Sr. Hull nos ha manifestado, asimismo, su buena voluntad en ese sentido". (De eso hace 7 años; ahora se pretende lo mismo).

En cuanto a Puerto Rico, se sabe que está bajo la ocupación militar, a pesar de la política de "Buena Vecindad" del Gobierno del Sr. Roosevelt.

Por último, en 1917, consolidando sus posiciones en las Antillas, Estados Unidos compró a Dinamarca, por 30 millones de dólares, las Islas Vírgenes (Cruz, Juan, Tomás y Santa Cruz). Estas islas son de gran valor estratégico porque protegen a las grandes antillas y además quedan fuera del arco de las islas pertenecientes a Gran Bretaña.

LA ACTUAL SITUACION DEL CARIBE

Estados Unidos que entró el último, domina indiscutiblemente. Con la posesión de Puerto Rico y las Vírgenes, el protectorado de hecho sobre las Grandes Antillas, rompió el cerco británico— formado por las Bahamas, Jamaica, Trinidad y algunas islas menores— Holanda Ya eliminó, por la compra de las Vírgenes a Dinamarca. Holanda y Francia desaparecerán pronto; y en este sentido es interesante considerar la posición actitud de Washington respecto a la Martinica.

Por otra parte domina las salidas del Golfo de México. De Cayo Hueso (extremo de la Florida) a La Habana hay sólo 95 millas. La salida del Canal cuenta desde 1911 con la base naval de Guantánamo y la otra salida posible, controlada por las Vírgenes. Queda sin embargo Jamaica, posesión inglesa, difícil de desalojar; pero ya está rodeada por posiciones navales americanas.

(Pasa a la pág. 4)

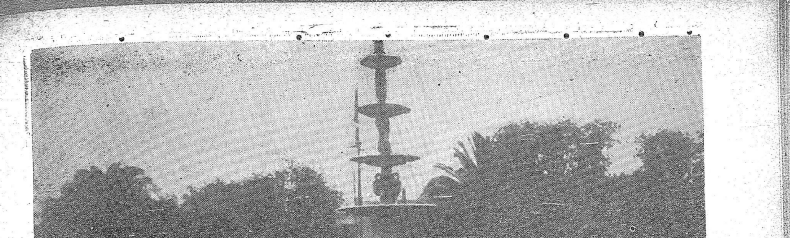

UN aspecto de la hermosa plaza Constitución de Trinidad ad, uno de los lugares más pintorescos de la capital

MARCHA
TODA LA SEMANA EN UN DIA
SUPLEMENTO DEDICADO AL DEPARTAMENTO DE FLORES
26-VII-40
N° 54

Porongos en su Segunda Epoca

NUESTRO folleto "Porongos", publicado hace unos diez y ocho años, cuando después de haber sido dos veces diputado nacional, por Flores primero, por Maldonado más tarde, lustramos la chapa de abogado y la plumos en una de las calles de la ciudad de Durazno, es la historia, como le critica ha declarado bien documentada, de un pueblo nacido en la época colonial, de un singular episodio de la crisis entre el criollo acaudalado y el proletario, registrada en infinidad de polvorientos infolios de los archivos americanos.

Lucha no exenta de encono, que no fue bastante a acercar la tolerancia evangelista con que ejerció Fray Manuel Ubeda su prédica catequista en la Yehospitalaria región de ritmo aborigen charrúa, interrumpida en Enero de 1801 por las primeras pruebas oficiales en la capilla de la Santísima Trinidad. Dominados por la inquietud de penetrar en los misterios del pasado hemos conjeturado, más de una vez, el motivo a que obedeció la ubicación de la capilla feliz de toda corriente, candalosa, en una cuchilla petrea, casi a igual distancia de los arroyos Porongos y Sarandí. Llegando a la conclusión de que la inspiración pudo ser admirablemente sustituida por la hipótesis de aquella misma hostilidad y ánimo de protesta contra el enfeudado Miguel Ignacio de la Quadra que surgen pristinas de las páginas de nuestro folleto. Ríos y arroyos eran los límites de las inmensas parcelas de territorio que las autoridades de la Real Hacienda entregaban, hace cerca de cuatro siglos, al Hacendado enriquecido que blasonaba de grandes servicios cobrados admirado que blasonaba de grandes servicios cobrados admirado que blasonaba de grandes servicios cobrados admirado

DECEPCION

Hoy surca las aguas, con las alas rotas,
el cisne de todas mis negras derrotas.
Hoy surca las aguas, con las plumas mustias.
cual si reflejara mi dolor y angustias.

Simbólico cisne de una edad pasada,
cuando el alma, joven, luchó esperanzada,
cuando el alma, joven, tenaz, placentera,
se fué ilusionada tras vana quimera.

La vida era entonces para mí, camino
cuajado de rosas... ¡Cuán otro el destino
que aguardaba al joven que embrazó el escudo,
cantando la lanza y con brazo desnudo
se lanzó al galope en pos de la suerte:
feliz por ser joven, audaz por ser fuerte!

Hoy tengo experiencia por todo lo andado,
la frente marchita, el corazón cansado,
sangrando las plantas por duras espinas
y en el alma sólo pesadumbre y ruinas.
Hoy sé que en las lides no triunfa Quijote,
sino Sancho Panza paturdo y simplote.

Yo fuí visionario y en todas las playas
por un ideal noble libré cien batallas...
Yo fuí visionario, soñador de nota,
y hoy surca las aguas, con las alas rotas,
el cisne de todas mis negras derrotas.

Pascual Farro Debellis.

C. Democrático

Por el año 1894 un grupo de jóvenes de la entonces "Villa de la Santísima Trinidad de los Porongos", concibió la idea de fundar un club que fuera centro de la vida social, en el medio reducido y alejado de esos tiempos.

El 15 de abril del año mencionado cristalizaron los trabajos en una asamblea numerosa convocada por los organizadores, de la que surgió la primera directiva del Centro Democrático, integrada en la siguiente forma: Martín Mendiguey, presidente; Nicolás C. Grezzi, vice; Pedro Berhouet, tesorero; Felipe H. Orella, secretario; Manuel J. Otero, Eustaquio T. Perera, Miguel Etchemendy y Domingo C. Bartabure, vocales.

El 9 de setiembre se aprobaron definitivamente los reglamentos y el nuevo centro inició su vida que ya alcanza a casi medio siglo.

La comisión actual integrada por personas prestigiosas y activas continúan en forma intensa la obra de constante mejoramiento.

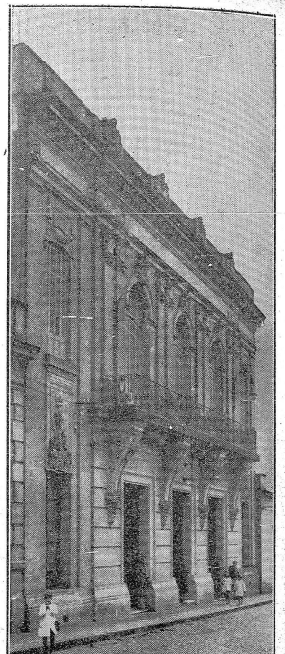

FACHADA DEL HERMOSO edificio que ocupa actualmente el Centro Democrático, obra del tenaz esfuerzo de las comisiones que han regido la marcha de este prestigioso centro social en las distintas etapas de su vida

PROFESIONALES DE FLORES

Luis A. Ibiñete — AGRIMENSOR — TRINIDAD

Atilio R. Grezzi — ABOGADO — TRINIDAD

Dr. Arturo Berhouet — CIRUGIA - RAYOS X — FLORES

Juan M. Cristech — ABOGADO

Juan F. Rusiñol — CIRUJANO DENTISTA — TRINIDAD

Roberto Irazábal — ESCRIBANO — TRINIDAD

JOSE IBIÑETE — ESCRIBANO — TRINIDAD

ANTONIO M. QUINTEROS — FRANCISCO FONDAR 686

SASTRERIA - ARTICULOS PARA HOMBRES

Benvenuto Hnos

EXPRESION MAXIMA DE CALIDAD DISTINCION Y CONVENIENCIA..

TRINIDAD (Depto. de Flores)

PORONGOS EN SU SEGUNDA EPOCA

(Viene de la Pág. 17)

forma desinteresada como es consiguiente en viejos pueblos de esa índole, la medida exacta del heroísmo "porongueño" en los combates de 1811. Dice así: "Enterado de lo que V. E. encarga sobre los trigos que quedaron abandonados, y como en esta Jurisdicción no ha quedado de esta especie, pues aunque varios vecinos se han aumentado sus trigos han quedado encargados al cuidado y recogida, salvo algunos porcos que estos antes de marchar estruyeron los cercados, y metieron los caballos a pastarlos; lo que "tuvimos sabido que en los Porongos existen más de "cien fanegas de trigo sembradas, y del mismo modo "por la costa de Arroyo Grande varios trigales, y todos muy buenos, y del todo abandonados por no haber vecino alguno. Dios guarde a V. E. m. a. —S. José— Diciembre 22 de 1811 —Manuel Martínez— "—Se ruega—Quevedo— Al Exmo. Cabildo de Montevideo."

Los dueños de esos trigales se habían ido a la Revolución, con Marcos y Baltasar Vargas o Baltavargas, valientes hermanos de nacionalidad paraguaya, vecinos de la costa de Arroyo Grande, que congregaron a los tumaros del pago, según refiere Justo Maeso en su obra "Los primeros patriotas orientales de 1811".

Con tan denodados jefes el escuadrón "porongueño" se encontró en la toma de San José y en la batalla de las Piedras. En esta fué herido Marcos Vargas que revistaba con el grado de teniente.

Para mayor gloria del solar de Francisco Fondar arregazamos, que Eduardo Acevedo Díaz narra en "Ismael", que en el combate de San José el valentísimo de Abril de 1811, da señal de ataque la diú el conductor de la división porongueza de Arroyo Grande, Baltavargas.

Como es sabido, un porongueño, Bartolomé Quintero, que alcanzó el grado de general, compartió con Manuel Artigas la gloria de dirigir el combate de San José, y firmó, el solo, muerto su compañero, el parte dirigido a Artigas de esa acción final de la contienda ("Estudios sobre Artigas", por Maeso).

Otro porongueño, Miguel Quintero, que culminó su carrera militar con el grado de coronel, mereció la siguiente mención de Fructuoso Rivera en el parte de la acción de Paso de Coello: "El capitán Miguel Quintero se portó con valor, como lo había hecho de la Calera a aquel punto" ("Estudios sobre Artigas", citado).

¿Por qué fueron tan nutridos los contingentes porongueros en esa epopeya emancipadora?

En pocas regiones de la Banda Oriental la opresión virreinal exteriorizada singularmente en el reparto injusto de la tierra, alcanzó tanta intensidad como en Porongos, donde la riqueza inmueble se dividía entre dos únicos propietarios, según lo hemos demostrado en nuestro folleto, y, donde la lucha contra el "latifundio" tuvo aspecto excepcional por la saña con que procedieron contra este las parejas de la Santa Hermandad.

Nuestros historiadores al estudiar las causas de la revolución americana, guardan silencio sobre esos hechos que actuaron como factor disociante entre el acaudalado protegido por las autoridades coloniales y el proletariado rural colocado por este al margen de la ley como consecuencia de la legislación opresora de Indias, uniforme para los dominios españoles de las más diversas latitudes.

Una revisión con vista a nuestros archivos, demostrará el rol preponderante que correspondió al proletariado de los campos en las jornadas artiguistas "La lucha contra el intruso en la Banda Oriental", se ahí el tema para un jugoso libro de rectificación histórica que nos daría noción exacta del fenómeno social producido por la desigualdad en la adjudicación de la tierra, fuente de irritación y de protesta contra el régimen de colonización española.

Francisco Fondar, personificación del intruso contumaz acrecería, entonces, su valor de símbolo, mediante la pesquisa realizada entre sombras y escombros con la intuición por luz y la ventura por lazarillo que dijera un gran investigador rioplatense.

Fernando GUTIERREZ.

EL GRAVE PROBLEMA DE LA DESPOBLACION DE NUESTRA CAMPAÑA

ESPECIAL PARA "MARCHA"

SEÑORA OLGA MEDERO HOUGET DE IRAZABAL, distinguida dama de la sociedad trinitaria

Es un fenómeno constatado por quienes se preocupan de la vida rural, y es también fenómeno que causan las estadísticas nacionales, que desde hace ya varias décadas va mermando, su comparación con la población total del país, la cifra del elemento humano que pueblo la campaña de nuestra República.

Se comprueba igual fenómeno estableciendo la comparación entre el aumento de población de los medios urbanos de la campaña del país y los medios propiamente ruroles de dicha campaña.

Y comprueban las estadísticas que dicho fenómeno va en aumento constante de desproporción. Ese problema es gravísimo, tanto más que se observa cún atemidemos al solo crecimiento vegetativo de las poblaciones comparadas. Habrá varias causas para semejante hecho, desfavorable, en todo sentido, para la economía y bienestar del país, pero debe ser causa principal del mismo, la disminución de las fuentes de trabajo en la campaña del país. Esa disminución de fuentes de trabajo, cuando la propiedad inmueble del país va en progresivo fraccionamiento, hace que se descarte el "latifundio" como elemento principal en la producción del fenómeno. No han aumentado los latifundios en el país, latifundios que fueron factor primero de la falta de población rural, ya que en la explotación de las grandes extensiones se ocupan pocos brazos y poblaban esas extensiones pocas familias. Aumentó el número de propietarios rurales, y más exactamente quizá, disminuyeron los grandes latifundios, pero no aumentó en igual grado la población general del verdadero medio rural.

Encontramos como motivo principal actual, para la falta de población en el medio rural, el hecho de que realmente no se capacita a la campaña para aumentar las fuentes del trabajo.

Efectivamente, nos pasamos pregonando, desde todas las tribunas, la necesidad de que se abandone la explotación unilateralmente del campo por la dedicación a la ganadería de extensión y preponderante lo explotación mixta del campo, destacando lo mayor defensa que se encontraría para la economía individual y general, en la explotación más diversificada y sostenemos que allo traería la utilización de mayor número de personas en esas tareas y por ende el aumento de la población rural.

Pero no hacemos lo necesario para que la realidad haga que la gente que se establece en el medio rural encuentre el beneficio de que se le habla. Queremos se declare a la vida rural hasta de la explotación granadera extensa, no encuentran la actividad remunerada en consonancia con el sacrificio que vivir en campaña importa, para el ensío de vida cómoda y de entretenimientos diversos, que se encuentran con facilidad en la gran ciudad.

Se necesario dotar al campo de los elementos de progreso que aumenten el rendimiento al trabajo, y permitan la satisfacción de mínimas necesidades del espíritu. Es necesario hacer posible la explotación rentable de las grandes extensiones a cargo de hacer que se pueda "vivir" dedicándose a la explotación que llamamos intensiva de la tierra.

Por Oscar M. Cristech

Pero no pretendamos rendimiento al el producto que de la tierra trabajado encuentra la merma agotadora del beneficio en la carestía del flete, cuando no en la imposibilidad del envío, porque no se dedican a los caminos nacionales, departamentales y vecinales, las sumas millonarias que se dedican al cruzio de la gran metrópolis, al lamento de las vías para el turismo, a la construcción de los palacios del estado, sean para la legislatura, sean para el Banco, sean para la ciudad médica, desproporcionados en el costo y en el lujo con las necesidades generales del país para hacerlo habitable por quienes deben explotar su suelo, con derecho por lo menos a un mínimo de cultura y bienestar para la familia que se debe organizar.

Hagamos caminos, extendamos puentes, construyamos redes telefónicas y telegráficas, abaratemos casi el costo de la producción del producto rural y el costo de la vida de la familia campesina, dotémosle del medio de fácil comunicación con el centro urbano, del medio rápido para las necesidades frente a la enfermedad, proporcionemos la escuela rural con elementos que hagan más fácil el acceso a ellas y también orientados en su enseñanza a crear y desarrollar las aptitudes para las tareas del medio rural.

Con esa obra de gobierno nacional y comunal, con esas orientaciones, combatiremos la realidad de la despoblación rural, debida en gran parte a que la gente no encuentra el aliciente ni las condiciones para vivir en la campaña, no encuentra el modo de fructificar el esfuerzo que tienda a hallar en el campo nuevas fuentes de trabajo fuera de la ganadería extensiva, fuentes que sean realmente medio de vida para muchos y también distribución de riqueza entre muches.

Trinidad, Julio 9 de 1940.

OSCAR M. CRISTECH.

"CASA MILA"

ASERRADERO A. L. M. A.

ALMACEN, BARRACA, CARBONERIA, POSTES DE EUCALIPTUS CURADOS Y PIQUES, FORRAJES Y SEMILLAS SELECCIONADAS ACOPIO DE FRUTOS DEL PAIS Y CEREALES, PRESENTACIONES DE CASAS COMERCIALES. — DEPOSITO DE AVES Y HUEVOS

MAQUINARIAS AGRICOLAS

TORNO, MECANICA AGRICOLA Y SOLDADURA AUTOGENA

Av. Viera, M. Irazábel y Batlle y Ordóñez
Teléfonos: Comercio 179, Escritorio, 274

Antonio Martínez Florez

Agentes Exclusivos de los Implementos Agrícolas y Repuestos

MC. CORMICK - DEERING
DE LA INTERNATIONAL HARVESTER EXPORT Cº
COMPRA DE CEREALES
VENTAS DE SEMILLAS DE ORIGEN DE PEDIGREE
ACEITE "MOBILOIL"
HILO SISAL Y BOLSAS

TRINIDAD (Depto. Flores)

OSCAR L. MALET

TRANSPORTES

TRINIDAD (Depto. Flores)

Budelli y Vidal

NUESTRO TALLER "FORD" USA REPUESTOS LEGITIMOS Y GARANTIZA SUS TRABAJOS
CONCESIONARIOS "FORD"
TRINIDAD

Sociedad de Fomento. — Flores

XXIII Exposición Agro - Pecuaria en

TRINIDAD organizada por la Sociedad de Fomento de Flores en los días

6 y siguientes de Octubre próximo

SOLICITE REGLAMENTO

Programa: Todos los rematadores del país pueden recibir consignaciones para esta Exposición

Tienda y Mueblería EL AGUILA

De KREER Hnos.

ROPERIA, ZAPATERIA - ARTICULOS PARA HOMBRES Y MUEBLERIA EN GENERAL

CALLE CARLOS Mª. RAMIREZ Nº 646 esquina Sims. TRINIDAD

TELEFONO: 438 — TRINIDAD - FLORES

El Coronel Don José Pedro Ferrer nos Habla de la Labor Partidaria en Flores

Don José Pedro Ferrer, viejo y prestigioso dirigente nacionalista de Flores, habla para este suplemento de "MARCHA", de la organización partidaria en el departamento, y del problema político nacional.

—¿Cómo se ha encarado la organización en el departamento?

Nuestra organización partidaria puedo asegurarle que está muy bien resulta y acertadamente encaminada. Todas nuestras autoridades están integradas dignamente. La Comisión departamental está compuesta por distinguidos correligionarios que demuestran empeñoso afán e interés para el mejor cumplimiento de sus labores y representación. Esto ha merecido el mayor respeto y simpatía por nuestros compañeros de causa.

Las Comisiones seccionales están costituídas por compañeros de verdadero arraigo e importancia partidaria y se preocupan afanosamente de todo lo relacionado con la mejor preparación del partido, a fin de habilitarlo para el cumplimiento de sus deberes cívicos.

La oficina Electoral Nacionalista la dirige el incansable luchador Alfredo Legaspi. Su organización es esmerada y prolija y no se admite ninguna clase de inconveniencia o sacrificio para su mejor funcionamiento. La verdad es que la dedicación, actividad y amor a la causa, son prendas que adornan a este distinguído compañero de causa.

—En lo referente al problema nacional que puede decirse?

—En cuanto a lo demás, estimo conveniente no entrar en ningún clase de apreciaciones, en razón de que ya he dicho algo y bueno esperar que se deje sentir la palabra autorizada de nuestras autoridades dirigentes, cuya ilustración penetrada de la gravedad de los momentos actuales sabrá contribuir a facilitar la mejor inspiración para indicar o señalarnos el camino o marcha que debe seguir la colectividad sin dentro de la gravedad de los momentos actuales, de acuerdo a los sanos, elevados y patrióticos sentimientos que siempre animaron a nuestro gran Partido por el engrandecimiento de la patria y la libertad y derechos de sus conciudadanos.

El Aero Club de Flores, Realidad de lo que se Creyera una Utopía

Hace ya algún tiempo, que podría contarse en años, el Dr. Berbouet, entusiasta de la aviación dió los primeros pasos encaminados a la fundación de un Aero Club en Trinidad.

Logró con esfuerzo y tenacidad vencer en parte la indiferencia del medio por esa actividad conceptuada de muy problemática utilidad, y, por otra parte, demasiado cargada de peligros, reuniendo un grupo de aficionados que fué la base, asentada en el entusiasmo común, de esta escuela del Aire, la más importante del interior del país en la actualidad.

SEÑOR IGOA MIGUEL A. Benvenuto, Srta. Irma Camacho, Sargento Instructor Juan R. Curbelo, Cherif Begruti y Alfredo Puig posan para MARCHA en el campo del Aéro Club,

SEÑORITA IRMA Camacho, que obtendrá el primer brevet concedido a una mujer

Fué pues, en cierto momento, un Aero Club sin aviones, sin campo y sin pilotos.

La vieja leyenda de Icaro resucitada.

50 SOCIOS

Hoy lo que entonces parció cosa lejana y utópica, cuenta con 50 socios de los cuales 4 son pilotos recibidos y de los mismos tres tienen avión propio: el Sr. Berbouet, A. Baeza y Edmundo Irisarri.

Hacen el curso de pilotaje bajo la dirección del sargento Instructor Juan H. Curbelo, 12 alumnos; 3 de ellos vuelan solos, y próximamente, cuando cubran los últimos el número de horas exigido, se trasladará al campo una Comisión de la Dirección Aeronáutica Civil que entregará los brevets a los nuevos pilotos después de las pruebas de práctica.

IRMA CAMACHO

Hace también el curso, habiendo demostrado excepcionales aptitudes la Sta. Irma Camacho, que será dentro de muy poco tiempo la primer aviadora uruguaya.

La directiva del Club tiene el propósito de construir un hangar amplio con capacidad para cinco aparatos por lo menos ya que el que existe construído provisoriamente resulta pequeño para las necesidades del Club.

Vinculado a las asociaciones uruguayas y argentinas de aviación su campo y sus recursos están a disposición de todos los pilotos que lo necesiten.

Encontrarán ahí los recursos a su disposición y la ayuda amistosa de los integrantes del Club.

La E. de Vuelo empezó a funcionar en Febrero del año en curso, y la instrucción se ha encarado en forma popular y barata, tratando en esta forma de atraer y facilitar el aprendizaje al mayor número.

SEÑOR ALFREDO Besbouet,

SEÑORITA Negrita Legaspi Carrara

CLUB 25 DE MAYO

Una Institución Floreciente que Honra a la Sociedad Trinitaria

ACTA DE FUNDACION DEL CLUB 25 DE MAYO

En la villa de Trinidad, a 25 Mayo de 1889, reunidos los señores que firman, se resolvió lo siguiente: 1.o Fundar una Sociedad de instrucción y recreo en la capital de ese departamento. . . .

2.o Nombrar para este acto una Comisión Ad - hoc, que presidió don Luis Batlle y Ordóñez y fué secretario don D. B. Silva.

3.o Nombrar una Comisión Provisoria que integraron los señores: Presidente: Emilio Giménez de Aréchaga:; Vice, presidente: L. Batlle y Ordóñez: Secretario: Benito Romay; Pro; Antonio Goso.

4.o Nombrar para formar la Comisión redactora de los estatutos a los siguientes señores: G. Tallón, Sr. Aréchaga, Dr. Pérez, M. Espínola y J. Rossi.

5.o Así mismo se declaró que el Centro se llamará "Club 25 de Mayo".

No siendo para más el acto, se levantó la sesión, firmando los señores presentes: Gregorio Pérez, Juan S. Garat, Manuel Espínola, Benito Romay, Juan Dorcelle, José E. Pezzota, Juan Cabail, Agustín G. Prehasco, Felipe Arrospide, A. Rosas, Juan A. Bula, Pedro de Pena, Francisco Merino, Francisco Gilmet, Vicente Galmés, Pedro Nardo, José Oribe, Antonio López, I. N. Prellasco, Manuel Flores, Juan A. Mirabal, Olarte, Labeque y Martínez, Antonio G. Goso, Jacinto Pérez, A. C. Reresie, Bernardo Silva, Guillermo Tallon, José F. Rosa, Emilio Giménez de Aréchaga, Luis Batlle y Ordóñez, S. A. Nocete, Gregorio Riguera, Dámaso Negrotto, Francisco P. Cheroni,

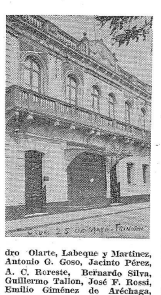

PAULINA Oholeguy Villar

Diego Barañano, Carlos del Pino, Juan Vidal, José Mayobre, José Merino, J. Fernández Linares, Domingo Bartaburú, Pedro J. Menditeguy, José B. Ferrer, Pedro Riagno, Angel García, Salvador Dermit, Juan Adrover, Esteban Solana, Florencio A. García, Ricardo Solana, Juan J. Salgado, Martín E. Menditeguy, Pedro Oholegui.

Las autoridades del Club 25 de Mayo, al cumplir su cincuentenario de fundación, eran las siguientes: Comisión Directiva: Presidente: Anselmo Fintaluba, 1.er Vice presidente: escribano José S. Ibáñez; 2.o Vice: Manuel L. Castelao; Tesorero: Mayor José Barú: Bibliotecario: Angel Arroco; Secretario: Prieosnitz De Bellis, Pro secretario: Juan R. Casmacho. Comisión Fiscal: señores Victorio Irazábal, Francisco Ferreyra y Dr. Oscar Carrera.

En la actualidad, el club cuenta con 400 socios; disfruta de una desahogada situación económica y goza de un gran prestigio social.

Tal situación le ha permitido abocarse a la construcción de local propio, que a breve plazo empezará a materializarse, por cuanto ya ha sido adquirido el terreno donde se levantará el edificio, y los planos de la obra ya se halla a estudio de la Comisión Directiva, en la que colaboran también los delegados de la Asamblea que la integran a tal efecto.

AUSENCIA

Campanas pueblerinas,
campanas de la ausencia,
perfume de agonías,
matices de violetas.

En la plaza vacía,
donde el gris calma reina,
fluctúan de la tarde
las últimas tristezas.

Jardines solitarios,
blancor de las veredas
y un banco que parece
de novios a la espera.

Hay algo en las quietudes,
que ilusiones remedan
sombras del ensueño,
ternuras que no llegan.

Fugaces sensaciones
que traen con una pena
recuerdos ¡tan queridos!
de tan amados presencia.

Fué una, hora como esta,
¡Y estábamos tan cerca!...
¡Que lejos se ha quedado
la dulce tarde aquella!

Campanas pueblerinas,
campanas de la ausencia...
En la plaza vacía,
se mueren de la tarde
las últimas tristezas.

Alberto G. Sanguinet

Margarita B. Antonaccio

LEYENDAS REGIONALES

EL RINCON DEL PALACIO

En uno de los cerros que en forma de anfiteatro se levantan en la margen izquierda de Arroyo de Merinchu, afluente occidental del Río Yí, existe una gruta que se le conoce con el nombre de "Gruta del Palacio", dando lugar a la denominación de "Rincón del Palacio" a la vasta extensión de campo de sus proximidades, ahí en la tercera sección del Departamento de Flores.

Se trata de un recinto abierto por un solo lado en cuyo interior abundan columnas y arcadas, desordenadas e irregulares, compuestas de una roca blanda y rojiza. Cuentan, que hace más de medio siglo, la gruta era mucho mayor que en la actualidad y que podía penetrarse en ella a caballo y que los recintos de grandes fiestas organizadas por los reclnos del paraje, en donde se contaron de 60 a 80 parejas bailando a un mismo tiempo en el espacio de la Gruta Mayor. Los orígenes de la referida gruta ha dado lugar a variadas y distintas teorías, entre las que se destacan las que atribuyen respectivamente, a la naturaleza y al hombre, la obra arquitectónica de nuestra famosa gruta.

Lo cierto es que hasta ahora no han logrado ponerse de acuerdo sobre el punto; mientras unos sostienen que es obra exclusiva de la naturaleza (teoría más generalizada), otros afirman que pertenece por entero al hombre, encontrándose entre estos últimos el Arquitecto Masquelez, en meritorio trabajo existente en la actualidad en el Archivo General.

Conversando con mi ilustrado amigo, el Doctor Daniel García Acevedo, quien fué el que me refirió el trabajo del Arquitecto Masquelez, me decía con ese espíritu natural y característico del hombre de ciencia: "Creo fundadamente que la "Gruta del Palacio" es obra de la naturaleza arreglada últimamente por el hombre para su residencia transitoria". Como se ve, la teoría es transacional y por cierto muy acertada y sensata, puesto que no hay implicancia alguna, que naturaleza y hombre intervinieran en la caprichosa arquitectura de la gruta.

Partiendo de que la gruta del Palacio ha servido de residencia el hombre primitivo del Uruguay, entraré en el campo de la leyenda, tomada de una obra que según referencias de mi buen amigo el coterráneo don Martín Menditeguy, se intitula "El Gaucho Pájaro" y es su autor un señor Baltasmorte.

SEÑORA MARIA Amalia Condon de Sánchez Echeverría

Al venir don Pedro de Mendoza investido con el título de Adelantado de toda la comarca que hoy es el Río de la Plata, trajo en su expedición a un naturalista francés llamado Henri Renaud. Llegado a estas tierras, este señor Renaud, formó parte en la expedición de don Diego Mendoza, organizada al interior de lo que es hoy República Argentina, para sofocar de los indios Querandíes, habitantes de aquello región, las provisiones necesarias para el sostenimiento de sus tropas. La expedición, fué atacada y derrotada por los querandíes aliados con los charrúas y el caballero francés no regresó a Buenos Aires, por lo que se le contó en el número de los muertos. Sin embargo, no fué así. Tomado prisionero por la cacique charrúa, éste le salvó la vida en momentos que iba a ser sacrificado por los indios, y al día siguiente de la batalla, partió con él hacia la margen oriental del Río Uruguay, residencia del cacique.

Cruzaron el Uruguay y se dirigieron al interior del país, hasta llegar a un río bastante caudaloso (Río Negro), embarcándose en piraguas dispuestas de antemano. Marcharon dos soles, al cabo de ellos, un promontorio de tierra de figura chata que se destacaba a corta distancia, denunció al naturalista el fin de su viaje. Llegaron a la morada del cacique, tres puertas arqueadas, adornadas de vegetales de cierta elevación, formaban al frente de la residencia. Salieron a recibirlos tres hermosas niñas, acompañadas de una india, alta, casi blanca como una europea, de correctas facciones y además majestuosa; era la esposa del cacique.

Se internaron en *el Palacio*; su techumbre estaba sostenida por columnas de piedras toscamente labradas; siguieron avanzando a otra gran sala en donde habían mesas de piedra con figuras esculpidas por manos poco expertas y con auxilio de instrumentos rústicos. Allí se veían objetos de alfarería, ñuesos, oro, plata, sílice y madera, destinados a distintos usos.

Pasaron muchos días; acostumbrado el caballero francés al lenguaje de aquella extraña y hospitalaria familia, elogió de labios de la esposa del cacique la siguiente historia: "Yo me llamo Darien, — le dijo. — Soy la descendiente única de la madre de Dios que creó el Sol, la Luna y todos los elementos. Cuando los blancos invadieron las márgenes del Darien (1) en busca de los tesoros del Templo de Dobaiba, mi madre huyó con todas sus riquezas y después de muchos soles vino a establecerse aquí con mi padre. A las 140 Lunas de residencia en este paraje, he nacido yo. A las 168 Lunas de mi nacimiento, perdí a mi padre en un combate con las tribus Chanás.

Mi madre enfermó me unió al cacique más poderoso de este país, que es Agüeibi. Mi madre murió a las 22 Lunas de nuestra unión. Los tesoros de Dobaiba y los ídolos, están en este Palacio y no podrían cargarlos todos los indios de la tribu más numerosa que se la de los Guayeurás. (2)

El Palacio a que se refería la india Darien es en estos días hecho de la "Gruta del Palacio", en las cuestas de Marinchu, residencia del Cacique Charrúa. Zeballos que sirvió de albergue al naturalista francés Renaud por el resto de su vida.

Antonio M. Quinteros

(2) Indios que habitaban lo que hoy es provincia de Santa Fé R. Argentina.

SEÑORITA ANA TUREA VILLAR

EN SILENCIO

A MARCHA, muy cordialmente.

El silencio me trae
rumoreo de voces...
Mensajes de otros planos
a mi inquieto anhelar

Y esta soledad plena...
agiganta mi angustia:
la angustia de la espera.

Aguardo. La calma me inundará
de música, de Luz!...
Merced a tanta angustia
vertida sin cesar
en este silencioso,
heroico corazón.

* * *

Cisne de rosa...
Alegría de Gracia y Paz.
Surcaba aguas
también de rosa.

Yo contemplaba
como en un éxtasis,
¡el Lago aquel!

Trinidad, Julio de 1940.

Berna Canavese

CAFE BEYRUTI

Salón para Familias. - Minutas a toda hora. - Legítimas bebidas extranjeras.

SPORT OFICIAL DE MIROÑAS, PALERMO Y LA PLATA

Bares en el Hipódromo Municipal

U. T. E. 299

Plaza Constitución - TRINIDAD

SASTRERIA SANCHEZ

De CARMELO M. SANCHEZ

Sastrería, Confecciones y Artículos Para Hombres

FRANCISCO FONDAR, 585

TRINIDAD (Depto. Flores)

TAJAM Y ALLENDE

ESTACION DE SERVICIO PARA AUTOS Y TALLER MECANICO

Servicio permanente. - Venta de Repuestos en General. - Carga de Baterías. - Engrases, lavados y aire

AGENCIA

Neumáticos Michelin y Gates Vulco

Baterías EXIDE

Gral. Flores y Batlle y Ordóñez

Teléf. Unión Telefónica

TRINIDAD (Depto. Flores)

EL MUSEO DEL Sr. MENDITEGUY EN TRINIDAD

DON Martín Menditeguy pertenece a esa raza vigorosa y antigua de vasconia y nació en estas tierras nuevas de américa, fecundas y cordiales.

Como muchos otros hijos de aquel solar, mereció su vida y noble esfuerzo en el impulso civilizador del criollo.

Desde niño, Don Martín, coleccionó con verdadero cariño, uno a uno, los objetos que forman hoy su museo particular.

Cuidadosamente catalogados figuran 1200 piezas algunas de mur gran valor.

Encontramos en ese índice con el No. 71 la siguiente indicación: Fusil de chispa usado en la guerra grande.

En la colección de monedas, un peso acuñado en Montevideo en la misma época, con esta inscripción: Sitio de Montevideo, y nueve estrellas que representan los nueve departamentos en que entonces se dividía la República.

Hemos tomado al azar estas dos piezas ya que sería imposible en una breve nota dar referencias más completas de este museo, que es resultado de muchos años de labor paciente y oscura.

Quedamos que de ella hablen dos de Trinidad, que pueden valorar mejor esa obra.

El poeta Lorenzo Laborde, ha escrito en el album del Sr. Menditeguy, los siguientes hermosas palabras:

"Fuerte rama del Arbol de Guernica, enraizado en tierra americana, Don Martín Menditeguy, posee las virtudes esenciales de ambas tierras.

"La tenacidad y espíritu emprendedor de los euskaros y el suelo libertario de los pueblos de América.

"Sueños amplios, surgidos ante los infinitos horizontes charrúas y brazo ejecutor, fuerte y generoso del solar vasco.

"Interesante caso de superposición de virtudes, mezcla admirable que se reconocerá ampliamente cuando la historia estudie el intrincado complejo de los pueblos de América".

* * *

La Sta. Berna Canavese, otro valor de la poesía nacional reconoce en los siguientes líneas la meritoria labor que significa la formación de este museo.

Frente al Museo del Sr. Menditeguy, sutilísimas voces dicen a mi espíritu de la grandeza moral e intelectual del educador del estela y del patriota."

Quiere que la obra de Don Martín Menditeguy perdure a esa raza vigorosa y antigua de vasconia y nació en estas tierras nuevas de américa, fecundas y cordiales.

Como muchos otros hijos de aquel solar, mereció su vida y noble esfuerzo en el impulso civilizador del criollo.

Desde niño, Don Martín, coleccionó con verdadero cariño, uno a uno, los objetos que forman hoy su museo particular.

Cuidadosamente catalogados figuran 1200 piezas algunas de mur gran valor.

Encontramos en ese índice con el No. 71 la siguiente indicación: Fusil de chispa usado en la guerra grande.

En la colección de monedas, un peso acuñado en Montevideo en la misma época, con esta inscripción: Sitio de Montevideo, y nueve estrellas que representan los nueve departamentos en que entonces se dividía la República.

Hemos tomado al azar estas dos piezas ya que sería imposible en una breve nota dar referencias más completas de este museo, que es resultado de muchos años de labor paciente y oscura.

UNA ESCUELA PARA EL HOMBRE DE MAÑANA

Para el que tiene los ojos abiertos y el oído en guardia, para el que se ha incorporado alguna vez sobre la carne, la sensibilidad es angustiosa.

(R. Barret).

HACE diez años que la vida nos encuentra, día a día, en esta labor noble de educar a la niñez, dándole todo aquello que nuestros cálculos complejos y elegancia en el decir, el dermento necesario para que en cada uno de ellos germine el hombre íntegro, que mañana ha de regir los destinos de esta tierra, en un estado de acción que, cada instante que pasa, se torna más oscuro y más difícil.

Es con dolor y amargura a la vez, que se comprueba día a día, también, que esa tendencia constante se pierde o se diluye en el ambiente que rodea a la escuela misma, tambien completamente extraño a ella, frío, contaminado por vicios, donde reina el egoismo y triunfa el alcohol, maestros sombras, de esa línea de menor resistencia, que pasan, y del actuar con sentido profundo; de aquello, designios de un alto ideal en cuanto de que cada vez es más lejano. Compañeros, hermanos de estudio, profesores que han partido jóvenes aún, a ese viaje que nos espera en cada vuelta del camino... Hermenegildo Galeano, Sebastián Morey, Arturo Carbonell, Gómez Marín... Otros que sabemos quedan en sus puestos, continuando la obra, forjando luchadores que vendrán a la vida para ponerse junto a nosotros en el batallar constante contra la miseria, los vicios, la maldad... Y aquello nada más; al terminar la carrera, quedamos solos, frente a frente con una realidad que muestra dos caminos: o adaptarse y seguir... a luchar solos, y ser golpeado también, muchas veces.

Aquella casa nuestra nos vió partir ya para siempre; fué como si el cordón umbilical hubiese sido cortado. Han pasado diez años y nuestra experiencia no interesa para colaborar en la formación de esos educadores, que como nosotros, saldrán y tendrán que ahorar contra el medio, que al decir de Sarmiento "rompe las manos de quienes lo cultivan", un duro es...

Fallas de organización; ni una palabra, ni una publicación, ni un aliento, ni un consejo; alguna vez que hemos ido a Montevideo ha sido en vacaciones, cuando sus puertas están cerradas. ¿No hubiera sido más perfecto, más lógico que de alguna manera nuestro Instituto Normal fuera el lazo de unión entre todos, para dar cita en ciertas épocas, aclarar nuestras dudas, o ponernos al tanto del movimiento pedagógico local?

Y es que todo nuestro sistema educacional ha resentido el impulso de movimientos descontralizadores, propios de la hora o de la psicología de este pueblo que se ha acostumbrado a recibir sus asuntos a base de política, y cuantas veces de falsa política, trasicionando principios, desnaturalizando normas, desconociendo derechos.

A todo ello se agrega el medio ambiente, educador también, a cuyo poderoso influjo se avanza o se retrocede, y donde los esfuerzos de unos, almadurados con sacrificios, se pierden, frente a la realidad, burla de la grotesca, que oprime y destruye lo que en otro terreno podría cosechas abundantes de realidades superiores, jalones imprescindibles en la vida de los pueblos hacia un constante progreso renovado en sus aspiraciones, pero siempre sano y justo en principios.

Desconocemos en conciencia que el hombre del mañana, que lo forme libre; que lo encamine por el camino humano, no fuerza formidable que le enseñe a amar lo bello y lo bueno, que le imprima firmeza de acero para lo malo o lo mediocre.

La humanidad necesita levantarse frente a la ola de barbarie, de luchas sin objeto, de inútil sangre vertida, de hasta dolor.

Y ya que estamos solos, ya que son sólo unos, de los hombres, pues las fuerzas sobrenaturales parecen estar hoy más en buenos deseos que en esfuerzos superiores, esfuerzos y por la verdad, aunque sea amarga, levantemos también nuestra bandera de lucha, que de vencer, habremos salvado nuestro suelo, lo habremos engrandecido, para legarlo a las generaciones que han de venir y que reclamarán una vida plena de deberes y realidades bellas. Debemos preparar el camino que lleva a esa vida, aguda y recia; pero sea cada uno de nuestros actos y de nuestros pensamientos los elementos que lo formen, y que sea nuestro ambiente, achar

ESPECIAL PARA "MARCHA"

Escribe
Atilio R. Grezzi

Asistimos a un resurgimiento vigoroso del sentimiento democrático: en gobernantes y gobernados; en las filas del marxismo y de la oposición; en la prensa y en la radio; en la tribuna y en la cátedra. En un espectáculo maravilloso en la izquierda, en la derecha y en el centro, tocados los hombres por un evidente sentimiento de cohesión a la Ley y de defensa de la soberanía, de "elevándose por encima de sus discrepancias ideológicas", se mancomunan, hombres y clases, para en acción armónica, salvar los destinos de la nacionalidad y sus instituciones republicano - democrático - representativas.

Debemos sentirnos satisfechos; no han sido inútiles los esfuerzos y sacrificios de siete años. El gesto heroico de Terra, la inmolación tremenda de Gruisett, la decisión valiente de los revolucionarios del 35, como las horas amargas de los torturados de Investigaciones, han constituido el crisol simbólico de esta nueva etapa de nuestra historia, donde los principios políticos y los postulados morales se han restaurado, para que el porvenir sea promisor, todo fue, disipándose para siempre las sombras nefastas del pasado inmediato.

Es el sueño de Artigas, hecho realidad, sus herederos de hoy, realizan sus ideales republicanos y democráticos, y éste, "su rico patrimonio no será vendido al bajo precio de la necesidad".

¿Existirá algún renegado de la Patria, que ose negar lo sublime de esta "fraternidad", de este "amaos los unos a los otros", de este olvido de rencores y pasiones, de rivalidades y sectarismos, para revivir la unión sagrada del pueblo Oriental del Exodo artiguista?

El bálsamo de la "serena expectativa" ha dado sus frutos: el general - presidente en hoy, abanderado de su pueblo y portavoz de sus aspiraciones.

Era necesario el restablecimiento de la norma jurídica, y el pueblo exigió: "Nueva Constitución y Nuevos Demócratas". Batllismo se hizo eco de esta exigencia, y "sin dilaciones ni precipitaciones", tomó medidas de pronta seguridad, como en un 31 de Marzo: Ley de Lemas y Nueva Constitución de "Palacio".

Ley, necesario revisar todo el proceso de la economía resultado de las maniobras del fakir de los reavalúos; y el arquitecto - general, ingenuo como Quijote, encomendó desfacer tal entuerto al mismo Colbert, para quién "el fascismo es justicia".

LA PANACEA DEL GENERAL ARQUITECTO

Era necesaria la "pacificación de los espíritus"; las luchas de facciones, llenas de rencores y sentimientos vengativos, debían dar lugar a las justas democráticas de las urnas; y el Presidente - electo encontró la panacea en el restablecimiento del *tradicionalismo político*, para arrancar de raíz la flor ocítica de las ideologías importadas. Después pensaríamos, no nos dejemos arrastrar por esos extremismos de derecha y de izquierda, de fascismos y comunismos; somos patriotas, allegémonos a nuestro pasado nacional, rico en filosofías políticas criollas, como el batllismo-batllismo de la "*libertad, igualdad y fraternidad*" o en nuestras morales "charrúas" como el criollismo - católico.

Pero, aquí que, un nuevo enemigo surge en el escenario nacional, detectando de pronto a la máquina presidencial, que funcionaba a toda marcha, luego de hubricarse con los flonlegios y los tiranteamos de la pequeña grande democrática. Las Cámaras del régimen, después de serenas investigaciones, se dan por "enteradas" de la penetración peligrosa del nazismo en el país, del fascí - falangista no ha sido constatada). Descubrimiento social - nazi en Canelones, de fuera y de dentro; se aprestaban a realizar un "*putsch*", alcoso y traicionero.

Enorme sorpresa, tremendo despertar, ejicios de micio; hay que salvar a la Patria, a sus *instituciones republicano - democrático - representativas*. Los hombres de los partidos, que hacían separados por sentimientos y principios antagónicos, se juntan nuevamente en defensa y fascismo, se elevan por encima de sus discrepancias, formando un solo bar democrático, brotando por doquier comités más comités pro - defensa, de paz, y de aquello, y de lo más allá, obedeciendo, sin duda, al llamado de la Patria, que pide que cada cosa diría en paz. Y la Gloria, que es sacrificio, demanda, el cumplimiento del lema lavallejista: "Libertad o Muerte"; los patriotas de hoy, prefieren la muerte antes que ver mancillada la libertad. La unión nacional es sellada; nuestro pueblo, candoroso e ingenuo, olvida, o pasa, mejor decir, le hacen olvidar, lo que se insinuado recordar. Aquello del 31 de Marzo fué simplemente una "travesura" de niños mal aprendidos; seamos patriotas, hagamos honor al pasado histórico, prefiado de heroísmos y de ansias libertarias, y olvidemos estas querellas de "familia", para enfrentar, todos unidos, al enemigo de fuera, que no sabemos como ha conseguido colarse, a medias, en casa.

DEMOCRACIA CUARTEL DE BOMBEROS

Pero, eso sí, no olvidemos que lo cortés no quita lo valiente; reacciones con altura, en armonía con nuestra cultura; hagamos como aquellos caballeros medievales, para quienes la helicosidad era una política, el apartamiento a las reglas de honor o del espíritu de religiosidad, que fervorosamente sentían y practicaban. No "agravierimos" a nuestros enemigos, aunque sus ideas nos agravien; nos pide el General - Presidente que sin duda, considerará a los gentiles caballeros de Alemania, Italia o España, a Hitler, Mussolini y Franco, como soldados de honor, que luchan por salvar a la humanidad, protegiéndola con el "nuevo orden" del Nazi - fascí - falangismo. La Quinta columna, agradecida.

Defendamos a la Patria, sin agraviar, pero con los únicos medios posibles: las garantías. Como nuestro Jefe, el Presidente - general dijo: "Concluídos, pues, venid a mis cuarteles, no tengáis temor de ellos, que hoy abren sus portones para recibiros con los brazos abiertos, porque allí está el auténtico baluarte de nuestra democracia! El 31 de Marzo os lo prueba, y no en balde es símbolo de la tercera República el Cuartel de Bomberos."

El pueblo, sin distinción de ideologías, se hizo eco del llamado patriótico de su abanderado, el General - Presidente, no sin antes ser atendido, fervorosamente por los no menos patrióticos dirigentes opositores y no prevenido demócratica. Hubo necesidad de prorrogar el plazo de inscripción del voluntariado, tan enorme es la solicita acogida al clamor de las armas.

Sin alarmas, los generales que en tanto desconfiados; temerosos de que sea ocurrencia, día a día en aumento, fuese fruto pasajero del entusiasmo, y haciendo honor a ciertas declaraciones ministeriales, alcarar a cada uno de proyecto Campos, que tanta resistencia levantó en la opinión pública, con excepción de algún diario capitalieño, muy democrata y muy patriota. Las circunstancias eran distintas; estaba el peligro inminente de caer ante el empuje del nazismo, y el proyecto de ley, que pronto será Ley, ha traído la alegría a los desinteresados y democratas integrantes de las fuerzas armadas, como que ya han demostrado su fibra patriótica, no reacia a los ascensos, los grados, etc.

Es admirable este patriotismo de millones de pesos; todo sea por salvar la integridad de nuestra querida solar nativo, Y muy de aquellos que intenten alguna preparación bélica, para reforzar ministerios contra el Estado; el Art. 31 nos salva de que clases de sanciones severas somos testigos si, por una vez, todos nuestro Estado se sacrifica, y no otros, *creyendo defender a la Democracia*, salvan a la patria. Eso Estado, es decir contra esa Poblerno, que bien podría ser el señor Charlone.

LOS CERTIFICADOS DEMOCRATICOS

Por fin ha hecho bien el Presidente - electo en vetar el proyecto contra esa terrible quinta columna, nuevo caballo de Troya, que quiere atentar contra el régimen batllista, gérmenes regalado que nuestro espíritu democrático, para defender la integridad de las instituciones libres de que disfrutamos hoy día.

Se han previsto los medios de asegurarse de quienes cargan el fusil con espíritu patriótico, quienes con espíritu de quinta columna. En este país de las maravillas, a se quiere, se hace el "*raiso de loce*", como le llamara un diario de la democrática Inglaterra, serán considerados patriotas menos a los que: 1.o — juren solemnemente defender la Bandera, y 2.o — acrediten sus convicciones democráticas, por certificados de buena conducta, bajo la firma de los jerarcas de la administración gubernativa. Es adelante se dejarán a un lado antecedentes, públicos o privados, para estimar la sinceridad de los patriotismo y la Democracia son gracias que emanan de la Leyes y Decretos, he ahí la interpretación jurídica de la historia.

Llegamos al final: ¿qué es la Democracia, cómo se la defiende y salvaguarda en momentos como el Uruguay de 1940? Recurramos a la prensa grande, a la tradicional, a la tarea de exégesis sea sencilla.

La Democracia será consultar lanciada con los principios políticos que representa, defiende y aplica el gobernante de la sociedad "democrático", principios que han sido solemne y públicamente difundidos en numerosos discursos — promesas — sin relación a hechos anteriores o posteriores a los mismos. Que el gobernante sea la misma persona que el 31 de Marzo era Jefe de las políticas, no interesa, lo recuerdan únicamente los talmidos antipatrióticas, incapaces de gestos sublimes.

QUIENES DEFIENDEN LA SOBERANIA

La Democracia se defiende

(Pasa a la pág. 20)

EL CORONEL FERRER ESCRIBE PARA "MARCHA"

Episodios de la Revolución del 97

Nuestro pronunciamiento se efectuó el 2 de Marzo.

En las distintas conferencias que tuvo el Cnel. González, Marín, y el delegado de la Junta de Guerra residente en Buenos Aires conferencias que tenían lugar a las 12 de la noche en los Cerros de los Durazno, en este departamento, quedó convenido que el desembarco del Cnel. Diego Lamas que debía realizarse el 26 de Marzo del 97 en el Puerto del Sauce con un fuerte contingente bien armado, los Cneles. González y Marín, debían también, estar ese día dispuestos a reunir dia 5 con algunas caballadas y las fuerzas reunidas de Porongo y San José, para proteger ese desembarco.

Después de una marcha apurada y sin descanso que se emprendió en la madrugada del día 4, llena de peripecias, sacrificios, sustos y extravíos de la columna debido a la precipitada y tenaz marcha, llegamos en la fecha señalada al punto que se había acordado con la oportunidad referida.

Como no se podía saber las causas que motivaban el retardo del desembarco del Coronel Lamas, el Coronel González y su segundo jefe Cayetano Gutiérrez, determinaron acampar en las barracas del río y esperar con toda firmeza y decisión las consecuencias de lo atrevido de nuestro compromiso, ya que nuestra situación era poco favorable y gravemente comprometida.

Las fuerzas porongueras formaban un total de 480 hombres y las de San José que sumaban unos 300, con la medida de un bonete redondeas por fuerzas enemigas de los departamentos de Colonia, San José y Soriano, aparte del regimiento que mandaba por el Coronel Barriola que venía en nuestra persecución.

Pasamos, pues, allí la noche sin ninguna novedad, y al otro día nos retiramos a muy corta distancia, campo del Ministro de Guerra Gral Díaz — para hacer una rápida churrasqueada.

En esa estábamos cuando apareció un vecino trayendo la buena nueva de que había desembarcado en el puerto un grupo de personas. Inmediatamente se tocó a ensillar y una vez preparados, marchamos en dirección al punto del desembarco.

Grande fué nuestra satisfacción al descubrir la presencia del Cnel. Lamas y sus trentay tantos compañeros.

No decayó nuestro ánimo por lo escaso de las fuerzas que le acompañaban, y, por el contrario, todos confiábamos en su inteligente y valerosa dirección que nos habría de sacar airosos de la difícil situación en que nos encontrábamos. Y así fué en efecto. Se acampó inmediato al lugar del desembarco, y al otro día, pusemos en marcha en dirección al Paso de Marrero en el Río Negro.

Una pequeña fuerza enemiga pretendió molestar en su trayectoria a la columna, pero fué obligada de inmediato a retirarse.

Recibimos allí nuevos incorporamos en el camino y pudimos sin tropiezos de ningún orden, llegar hasta el Río Negro y acampar del otro lado.

Vino después la memorable acción de Tres Arboles, que tuvo consecuencias con el esfuerzo ciertos reveses de alguna consideración y facilitó en gran parte, el triunfo de ese justiciero y patriótico movimiento armado.

La división poronguera sufrió y tuvo que lamentar la pérdida de muy dignos y meritorios compañeros en aquel memorable y victorioso encuentro armado.

Esta división tomó parte en la mayoría de los encuentros sostenidos con el enemigo en aquella jornada histórica y se distinguió por su fuerte organización, de verdadero orden y respeto a las disposiciones superiores.

Haciendo justicia, bueno es recordar que la presencia en la Defensa Política del distinguido *ciudadano Don Eugenio Castellanos*, proporcionó y facilitó al Coronel González la movilización y reunión del fuerte contingente, que sportó en aquella época mucho a la causa de la libertad y el derecho.

El Cnel. José P. González, Cleroón Marín, y Cayetano Gutiérrez, bien puede decirse, fueron principales factores para vigorizar y dar suficiente fuerza al movimiento armado de 1897.

Banco Uruguayo de Administración y Crédito

DIRECTORIO: Dr. Miguel de Dios Serna, Presidente; Ing. E. Ambrosoli Bonomi Vicepresidente; Esc. Nicanor Dos Santos, Secretario; Esc. Nelson R. Risso, Tesorero; Ing. Esc. Abel J. Domínguez, Director General; Esc. B. Pérez Fourcade, Gerente Sr. Pedro Bernardo Larrazoz, A. Labaca.

CASA CENTRAL:
Sarandi Esq. Misiones
SUCURSALES EN
Minas y Melo